O Governo Proporá à Camara Ainda Esta Semana a Elaboração de Uma Lei Repressora das Actividades Extremistas

EDIÇÃO DE HOJE 12 PAGINAS 100 Réis

Diario Carioca

Fundador : J. E. DE MACEDO SOARES

EDIÇÃO DE HOJE 12 PAGINAS 100 Réis

Praça Tiradentes N.° 77 || Rio de Janeiro, Quarta-feira, 5 de Dezembro de 1934 || Anno VII — Numero 1.953

Bibliotheca Nacional
Av. Rio Branco, 219

«O JURY SO' DEVE JULGAR OS CRIMES POLITICOS E OS DE IMPRENSA»

DIZ EM ENTREVISTA AO *DIARIO CARIOCA* O PROFESSOR CANDIDO MENDES DE ALMEIDA

"Quanto aos crimes de morte, o Tribunal Popular não está organicamente habilitado a julgal-os com isenção de animo"

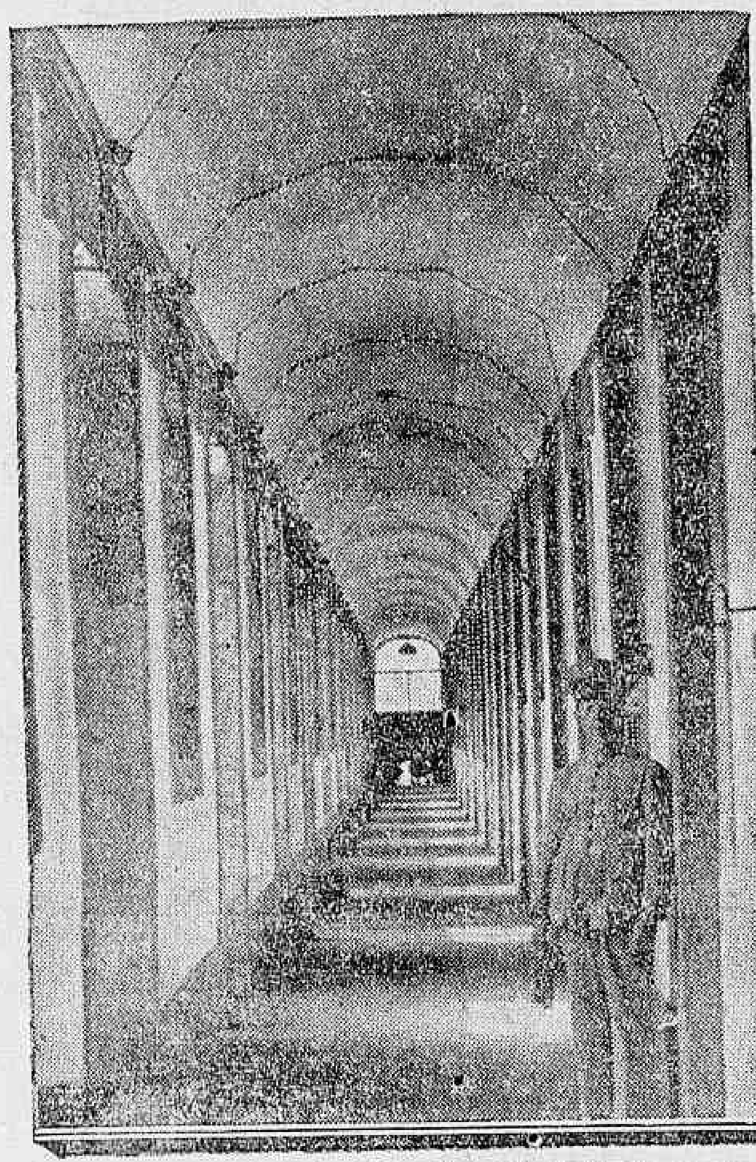

Uma das galerias da Casa de Correcção, destinada aos criminosos de morte

A reforma do Codigo de Processo Penal está na ordem do dia e, como é natural, surgem suggestões de todos os lados. Um dos aspectos mais importantes dessa reforma é sem duvida a que se refere á instituição do Jury. A nova Constituição mantém taxativamente o Jury mas não descrimina quaes os crimes da alçada do tribunal popular. Por isso, forma-se agora uma corrente bastante forte favoravel á retirada do crime de morte da competencia do Jury e, alguns, vão mais longe, restringindo esta competencia apenas a casos especialissimos.

No intuito de escalrecer o publico com relação a este debate e divulgar elementos que auxiliem o trabalho dos legisladores procuramos ouvir a opinião de alguns jurisconsultos de reconhecida competencia no assumpto.

O dr. Candido Mendes de Almeida, jurisconsulto do Conselho Penitenciario, é, por muitos titulos, um mestre de direito. E seu cargo no Conselho Penitenciario, que vem exercendo a dez annos, proporciona-lhe um observatorio admiravel para julgar da efficiencia dos tribunaes.

Juiz Ary Franco, presidente do Tribunal do Jury, que é favoravel ao julgamento dos crimes de morte pelo tribunal Popular

— E' um assumpto que não tenho estudado detidamente agora, disse-nos o dr. Candido Mendes. Mas não ha duvida que, para o crime de morte, em que é preciso analisar todos os indicios e julgar com grande

(Continúa na 2ª. pagina)

A SITUAÇÃO POLITICA

O ministro da Justiça enviará á Camara no correr da semana uma mensagem sobre o problema da repressão aos extremistas — O governo vae agir legalmente contra os elementos que pretendem subverter o regime social vigente — A justiça dos conceitos do sr. Getulio Vargas sobre a personalidade do sr. Armando de Salles Oliveira — Ainda os Resultados da Apuração nos Estados

Noticias de Porto Alegre informam que o sr. Vicente Ráo, communicou ao presidente Getulio Vargas que enviará, no correr da semana, á consideração da Camara, uma mensagem sobre o problema da repressão aos extremistas.

O projecto de lei elaborado pelo ministro da Justiça sobre a materia, dará ao governo os meios de defesa necessarios ao combate contra as doutrinas consideradas subversivas á ordem social vigente.

Já tivemos occasião de tratar do assumpto, encarecendo a necessidade dessa legislação de emergencia. Estamos periodicamente ameaçados pela acção de elementos delirantes, tanto da direita como da esquerda, que tudo fazem para derrubar o regime constitucional sob o qual vivemos.

Para o combate contra esses indesejaveis que se collocam deliberadamente fóra da lei, o governo não deve usar senão de meios e processos legaes, afim de não equiparar-se aos mesmos.

Agora, por exemplo, noticia-se o desapparecimento do individuo encarregado de comprar granadas e bombas de gaz pertencentes á Policia Especial, o qual foi, ha mezes, preso em flagrante, numa feliz diligencia.

Trata-se de um acto illegal que deve ser devidamente apurado e esclarecido.

Com a lei especial de combate aos extremistas, o governo estará apparelhado para agir pelos processos e meios regulares, não se reproduzindo os abusos outrora praticado arbitrariamente, salvaguardando-se, desse modo, o decoro e o prestigio do regimen.

COMO O SR. GETULIO VARGAS JULGA O INTERVENTOR PAULISTA

O sr. Getulio Vargas acaba de fazer declarações interessantes sobre o interventor paulista.

Ministro Vicente Ráo

Abordado pela reportagem, em seu retiro dos "Santos Reis", o presidente da Republica disse o seguinte:

— "O sr. Armando de Salles era, em São Paulo, uma capacidade de administrador, director de estradas de ferro, tendo triumphado na vida particular devido á sua actividade, competencia e probidade. Além disso, era um homem de negocios "doublé" de jornalista. De modo que elle applicou essas qualidades á administração do Estado de São Paulo e no campo da politica. Durante a phase eleitoral, revelou predicados excepcionaes de lutador e propagandista, mantendo sempre a campanha numa attitude de grande elevação. Arrastou a opinião publica do Estado a seu favor e travou, em 1934

(Continúa na 6ª. pagina)

Vão se Realizar, em Portugal, as Eleições á Assembléa Nacional

O SR. OLIVEIRA SALAZAR DIZ QUE OS NOVOS DEPUTADOS, EM VEZ DE DELEGADOS DE PARTIDOS, SERÃO LEGITIMOS REPRESENTANTES DA NAÇÃO INTEIRA

Apresentam-se Como Candidatos, Pela Primeira Vez, Algumas Mulheres

LISBOA, 4 (United Press) — Foram marcadas para o dia 16 de dezembro corrente, as eleições á Assembléa Nacional. O facto não póde deixar de ter excepcional importancia na vida do paiz, pois se trata da constituição de "um dos organismos da soberania, ao qual incumbem funcções de extraordinaria importancia: a elaboração das leis e a fiscalização dos actos do governo", segundo ha dias declarou, numa entrevista, o presidente do Ministerio, dr. Antonio de Oliveira Salazar.

CANDIDATOS FÓRA DOS PARTIDOS

Portugal está, pois, em vesperas de eleições. Essas eleições, porém, não se parecem em nada com as antigas, "as eleições á antiga", que sempre se faziam entre mil promessas de toda casta — estradas, vias ferreas para a porta da casa de cada eleitor, empregos com ordenados polposos e mil e uma outras coisas, todas ellas muito boas, muito tentadoras. Os deputados que agora vão ser eleitos não são membros de partidos, nem delegados de lucros, nem defensores de interesses restrictos de uma região — são os deputados da Nação, da Nação inteira, de todo o vasto Imperio Portuguez e não têm na mão a vida politica dos governos.

A FUNCÇÃO DOS NOVOS PARLAMENTARES

Cabe-lhes especialmente tratar de tudo quanto é de natureza legislativa, propondo e estudando novas leis, emittindo juizos sobre as que já foram promulgadas, pronunciando-se sobre o lançamento e applicação dos impostos e tratando, em summa, do que interessa a todo o paiz.

Já o antigo Palacio de São Bento está enfeitando o seu aspecto severo e mesmo um tanto carrancudo, imprimindo á sua larga fachada uma outra compostura. A picareta destróe, todos os dias, o matto que circundava o Palacio Parlamentar, imprimindo-lhe uma nota mais alegre, mais desafogada, mais portugueza. A estatua de José Estevam Coelho de Magalhães,

Sr. Salazar, neste perfil mostra bem os traços duros de um verdadeiro ditador

grande figura de oratoria parlamentar, já foi apeada do seu pedestal. O bronze não soffreu o menor arranhãozinho e está aguardando o seu local definitivo, certamente entre as flores, os arbustros e as arvores da parte posterior do velho convento benedictino.

Nos cafés da bulhenta Lisboa, bem assim como nas tertulias da

General Carmona

pacata provincia, fala-se das proximas eleições, como de uma nova etapa na vida interna do paiz.

Brevemente surgirão os nomes dos futuros deputados e póde bem avaliar-se do interesse existente em torno dos resultados do pleito.

AS MULHERES CONCORREM A'S URNAS

Os nomes apresentados pela União Nacional são elementos de valor, segundo a propria expressão do chefe do governo, "que embora escolhidos entre as profissões mais categorizadas e entre as actividades de maior importancia, tendo-se em attenção a sua especialização, os seus conhecimentos, a sua posição de verdadeiras autoridades sociaes." Entre ellas figurarão pela primeira vez em Portugal, algumas mulheres.

E sem que o Estado se possa considerar convertido ao feminismo, o paiz vae, de certo, surpreender-se com a entrada de algumas damas no seio da Assembléa Nacional, como de resto, tambem na Camara Corporativa, para que dêem tambem sua contribuição activa ao funccionamento da vida interna da nacionalidade.

O Que Se Póde Fazer Pela Reeducação da Infancia Abandonada

S. PAULO INICIOU RESOLUTAMENTE A SOLUÇÃO DO PROBLEMA

Fala ao DIARIO CARIOCA o Administrador do Reformatorio Modelo

Volta a ser novamente ventilado o problema da assistencia á infancia desamparada em nossa capital.

Sobre o assumpto, já se falou muito e á imprensa muito se tem batido pela sua solução.

Ao que parece, o sr. Burle de Figueiredo, juiz de menores, demonstrando intenção resoluta de enfrentar a questão realisticamente, tomou providencias immediatas, de caracter pratico.

Em S. Paulo, entretanto, o problema da infancia desamparada já vae sendo resolvido por methodos modernissimos, com rara efficiencia.

Além do Reformatorio Modelo da capital, onde uma orientação scientifica inteiramente nova é seguida, existem outros estabelecimentos pelo interior que prestam reaes beneficios á infancia.

Encontrando-se nesta capital o sr. Olyntho Franco da Silveira, administrador do Reformatorio Modelo e sub-director do Serviço de Reeducação do Estado, fomos ao seu encontro afim de colher algumas informações sobre o que ha, no grande Estado, de pratico e interessante em materia de assistencia á menores sem amparo.

VELHOS PROCESSOS E ORIENTAÇÃO NOVA

Assim começa o sr. Olyntho Franco da Silveira:

— O Instituto Disciplinar de S. Paulo, foi fundado a 15 de dezembro de 1902. Com tão longa existencia o velho estabelecimento passou por varias direcções, porém, todas baseadas nos velhos processos onde os recolhidos eram tratados mais como criminosos do que como criaturas amparadas pelo Estado. Com a revolução de 1930 iniciou-se para o Instituto uma nova

O sr. Olyntho Franco da Silveira, palestrando com um dos nossos companheiros

era. Foi nomeado para dirigil-o o dr. Aloysio Neiva, actual director da Casa de Detenção do Districto Federal. Adoptou na Casa outros processos. Em vez da célla, abolida totalmente, foi adoptado o regime de premios para despertar o interesse do alumno. Foi durante sua gestão que se installou varias officinas. Entretanto, apesar da sua grande dedicação, a obra não poude ser levada avante. O dr. Neiva em 9 de janeiro de 1933 solicitou sua demissão. Assumi, então, a direcção da Casa, como sub-director que era, emquanto o governo do Estado não nomeasse o effectivo, o que aconteceu dez dias depois. Infelizmente os directores que se seguiram não suppriram as responsabilidades do cargo. Assim em 16 de novembro de 1933, assumi novamente a direcção do estabelecimento. Em 15 de maio do corrente anno o governo do Estado nomeou para o cargo de director o dr. Candido Motta Filho, bastante conhecido nos meios culturaes da nossa terra.

(Continúa na 2ª. pagina)

Depois do Assassinio do "Leader" Vermelho Kiroff

FORAM EFFECTUADAS, EM MOSCOU E LENINGRADO, DEZENAS DE PRISÕES

Os Medicos Procuram Salvar o Criminoso, Para Submettel-o a Cerrado Interrogatorio

LENINGRADO, 4 (A. B.) — Já foram presas trinta e tres pessoas nesta cidade e quarenta em Moscou, em consequencia do assassinio de Kiroff.

Entre os presos conta-se o director adjunto da estrada de Ferro Grande Oeste Chinez e sobrinho do antigo ministro Koltschak Ustrugoff. Quanto á prisão do sr. Medwed, chefe da Policia Secreta de Leningrado, assim como do seu adjunto Formin e de seis outros altos funccionarios da G. P. U. trata-se de antigos membros do Partido Communista, que estão ha onze annos ao serviço da policia secreta dos Soviets. Medwed foi duas vezes condecorado com a Ordem do Estandarte Vermelho, como tendo dominado a revolução na Asia Central. Temido por sua severidade quando foi chefe de Policia no Caucaso, onde deixou fama de carrasco. Todos estão sob ameaça de pena de morte. Stalin e Woroschilov chegaram a esta capital, guardados por medidas e precauções de extrema vigilancia.

O ENTERRO DAS CINZAS NO KREMLIN

LENINGRADO, 4 (United Press) — O corpo do chefe communista assassinado, Sergio Kiroff foi enviado a Moscou na segunda-feira, á noite, em trem especial.

As suas cinzas serão enterradas quinta-feira proxima, nas muralhas do Kremlin. No hospital onde foi internado Micoliev, os principaes medicos da cidade estão realizando os mais intensos esforços no sentido de salvarem o assassino, com o objectivo de o submetterem a cerrado interrogatorio.

A esposa de Micoliev foi detida, encontrando-se presentemente na prisão, em Leningrado.

COMO AGIU O ASSASSINO

MOSCOU, 4 (D. C.) — De accordo com as primeiras infor-

Josef Stalin

mações autorizadas, o assassino de Sergio Kiroff, de nome Micoliev, é um antigo membro do Partido Communista, que teve outrora um posto entre os auxiliares de sua victima. Mais tarde, fora membro do Serviço de Inspecção do Commissariado de Operarios e Camponezes

(Continúa na 2ª. pagina)

O Cruzador «de Bolso»

PARTIU HONTEM O "KARLSRUHE", O PEQUENO NAVIO ALLEMÃO DE EXTRAORDINARIA EFFICIENCIA BELLICA

Uma Tocante Homenagem dos Marujos Germanicos a Barroso — O DIARIO CARIOCA Visita a Bella Unidade da Marinha de Guerra do Reich

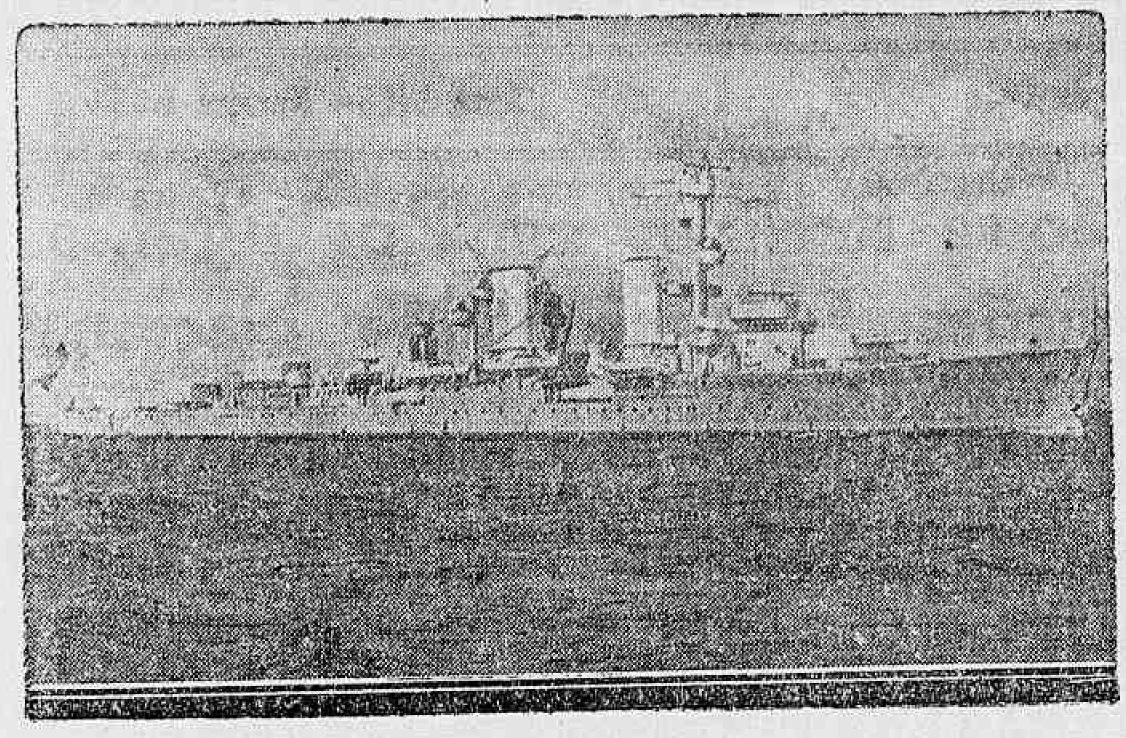

O "Karlsruhe"

Após uma estada de diversos dias na Guanabara, deixou, hontem á noite, o nosso porto, o cruzador leve allemão "Karlsruhe", com destino a São Francisco do Sul e dali a Montevidéo, e portos da costa occidental da America do Sul, voltando, via canal do Panamá, á Allemanha, onde deverá chegar em meiados do anno proximo.

Como se sabe, o tratado de Versailles limitou ao extremo o effectivo da Marinha de Guerra Allemã, não só em tonelagem, como tambem em quantidade e poder combativo. Pelo tratado citado a Allemanha tem direito a construir 8 cruzadores leves e 8 cruzadores-encouraçados de até o maximo . . . 10.000 toneladas. Todavia, este paiz, durante muitos annos preferiu não construir novas unidades, limitando-se a fazer estudos sobre estudos para conseguir um typo de navio rigorosamente dentro da tonelagem prescripta pelo tratado de Versailles, mas com uma efficiencia nunca dantes conseguida, tendo alcançado este objectivo brilhantemente.

Os novos vasos de guerra são chamados "cruzadores de bolso".

Dos 8 cruzadores leves autorizados foram construidos até agora 4 e dos encouraçados apenas 3, tendo sido muito commentado em todo a imprensa mundial o encouraçado "Deutschland", que representa a ultima palavra em taes construcções, devido ao seu alto poder bellico, velocidade e raio de acção.

Fizemos, hontem, uma rapida visita a bordo do "Karlsruhe", mas não tivemos o prazer de encontrar o seu commandante, capitão de mar e guerra Luetjens, que se achava ausente.

Fomos gentilmente recebidos pelo cap. de corveta Matthies, chefe da artilharia, que se poz á nossa inteira disposição, franqueando-nos o navio.

Não sabemos o que mais admirar, se a disciplina e asseio reinantes a bordo ou a intelligente, pratica e efficiente installação de todos os seus complicados serviços.

Grandes homenagens foram prestadas ao commandante e tripulação do vaso de guerra allemão pelas autoridades brasileiras e principalmente pela grande e laboriosa colonia allemã do Rio e Nictheroy.

Realizou-se, na segunda-feira, no Club Naval, o almoço offerecido ao sr. commandante Luetjens, pelo sr. almirante Protogenes Guimarães, ministro da Marinha, com a presença do sr. ministro do Exterior, dr. Macedo Soares, sr. ministro da Allemanha, dr. Schmidt-Elskopp, innumeros officiaes de terra e mar e altas autoridades.

Uma nota de grande elegancia foi a festa realizada sabbado á noite, no theatro Municipal de Nictheroy, em homenagem ao "Karlsruhe". Entre outras pessoas gradas compareceram o sr. commandante Ary Parreiras, interventor do Estado do Rio, sr. ministro da Allemanha, e altas autoridades estaduaes e innumeras pessoas da alta sociedade fluminense e da colonia allemã. A festa correu na maior cordialidade, tendo sido trocados diversos brindes.

Commovedora homenagem foi prestada pelo cruzador allemão "Karlsruhe" ao nosso grande e inolvidavel almirante Barroso, no domingo de manhã.

Compareceu á sua estatua um destacamento da unidade allemã, tendo depositado uma corôa no pé da estatua em signal de homenagem e admiração pelo vencedor de Riachuelo. Foi uma homenagem da marinha de guerra allemã á nossa gloriosa marinha, symbolizada no lendario "Barroso".

O sr. ministro Protogenes Guimarães e o sr. almirante chefe da nossa esquadra percorreram, hontem, o "Karlsruhe", tendo recebido a melhor impressão possivel do que lhes foi dado observar.

INDICAÇÕES SOBRE O CRUZADOR "KARLSRUHE"

O pequeno cruzador "Karlsruhe", o terceiro, com este nome, da marinha de guerra allemã foi lançado a agua em 20 de agosto de 1927 e entrou em 6 de novembro de 1929 em serviço.

O cruzador desloca 6.000 toneladas, tem 174,2 metros de comprimento e uma largura de 15,33 metros e um calado de 5,4 metros.

A sua tripulação compõe-se de 31 officiaes, e de 466 sargentos, cadetes e marinheiros.

O armamento principal compõe-se de 3 torres, cada uma com 3 canhões de 15 cm. e 4 canhões de 8,8 cm. e 12 lança torpedos.

A velocidade maxima do navio é de 32 milhas. A força das machinas é de 65.000 cavallos.

O cruzador fez na qualidade de navio escola, 3 viagens ao estrangeiro. Para Africa e America do Sul em 1930. America do Norte e do Sul em 1931-32 e uma viagem em volta do mundo em 1933/34.

O principal objectivo da actual viagem é dar instrucção aos marinheiros, bem como aos cadetes.

Estes cadetes são os futuros officiaes da marinha de guerra allemã.

Os mesmos cadetes já receberam instrucção theorica de 6 mezes.

Depois desta viagem farão os cadetes os seus exames finaes.

Apurando o Pleito de 14 de Outubro

NA SESSÃO DE HONTEM, O TRIBUNAL ESTUDOU A REPRESENTAÇÃO FORMULADA PELO SR. MOZART LAGO

Segundo a Opinião do Procurador Geral, Deve o Recorrente Denunciar

Mais uma vez, reuniu-se, hontem, o Tribunal Regional, sob a presidencia do desembargador Soares de Moura, para julgar recursos eleitoraes.

O mais importante de todos elles, foi, mesmo, o que se refere á fraude no alistamento eleitoral "ex-officio" dos syndicatos de classe, caso denunciado pelo sr. Mozart Lago.

Indeferido, noutra sessão, pelo desembargador Moraes Sarmento, o requerimento daquelle deputado, não se conformou elle com o despacho, interpondo, em seguida, recurso do mesmo. O feito foi relatado pelo desembargador Piragibe, tendo, após o relatorio, o sr. Mozart usado da palavra, para declarar que, depois de haver denunciado da tribuna da Camara o escandaloso caso do alistamento "ex-officio" em diversos syndicatos de classe desta capital, ali se encontrava para pedir áquella alta côrte de Justiça Eleitoral lhe facilite os meios de patentear mais amplamente e em toda a sua extensão, o crime em que incorreu o Partido Autonomista e seus chefes no louco afan de vencerem as eleições de 14 de outubro passado.

Não se allegue — disse — que o seu protesto foi extemporaneo nem tambem que só denunciou o escandalo porque a facção partidaria a que pertence foi derrotada.

Em 29 de agosto passado, antes do encerramento das inscripções, já havia elle clamado contra a fraude alludida, indo mesmo ao gabinete do ministro do Trabalho, onde obteve certidões. Disse ainda que, não obstante a solicitude dos auxiliares do sr. Agamemnon Magalhães, suas certidões, cujos requerimentos deram entrada a 1º de setembro naquelle Ministerio, sómente a 6 de novembro foi que começaram a lhes ser entregues, não lhe sendo possivel, entretanto, formular em cinco ou dez dias, as impugnações dos cidadãos de ambos os sexos, qualificados "ex-officio" nos 35 syndicatos que enviaram listas de socios ás Varas Eleitoraes, mas apenas do Syndicato dos Barbeiros, com 1.487 nomes; do syndicato de Lavradores, com 1.527; do syndicato de empregados em Açougues, com 1.046; do syndicato de operarios em construcção civil, com 2.594; do syndicato de empregados do Cáes do Porto, com 1.036; do Centro Musical, com 870; e do Syndicato dos Estivadores, com 735.

Sabia o Tribunal que a lei não lhe permittia fazer as impugnações em globo, mas uma a uma e cada qual com a respectiva documentação.

Fez ainda varias outras considerações para demonstrar claramente ao Tribunal que não era materialmente possivel apresentar antes as impugnações.

Accrescia que alguns syndicatos, como o da União dos Operarios Estivadores chegaram ao desembaraço de enviar ao Ministerio cópia da lista fraudulenta remettida á Vara Eleitoral respectiva, de maneira que a certidão ali obtida não adianta para a apuração da fraude.

Outros, como o Centro Musical, não mandaram para o Ministerio qualquer relação de socios, sendo, portanto, negativa a certidão ali obtida. Diz ainda o sr. Mozart, que naquella secretaria de Estado não existe lista do Centro Musical, o que significa que esse Syndicato está funccionando irregularmente.

Diz ainda o sr. Mozart Lago que a attitude do ministro do Trabalho, attendendo solicitamente, em todos os casos, ao Tribunal Superior de Justiça Eleitoral, autoriza-o a pedir ao T. R. que a respeito se dirija áquelle titular, no sentido de facilitar áquella alta côrte a prova inteira de uma fraude que põe em cheque o Codigo Eleitoral, tido até agora como a "obra-prima" da revolução.

Só o Ministerio do Trabalho — prosegue — como orgão controlador que é dos Syndicatos de classe, está apparelhado para apurar, no mais curto praso, as grandes irregularidades praticadas nesta capital, no alistamento "ex-officio".

A seguir, falou o dr. Haroldo Valladão, procurador geral, que declarou estar de accordo em que as fraudes e irregularidades denunciadas pelo sr. Mozart Lago devem ser apuradas, cumprindo, no emtanto, a esse deputado apresentar denuncia de cada Syndicato. Propõe, por isso, ao Tribunal, mantenha o despacho do desembargador Moraes Sarmento.

O sr. Piragibe, entende, porém, que o sr. Mozart Lago não devia requerer que o Tribunal pedisse informações ao Ministerio do Trabalho e sim denunciar directamente a fraude documentando-a, afim de que o Tribunal pudesse agir.

O julgamento foi adiado par hoje ou para quando houver numero legal para decidir.

Desappareceu de casa

O dr. Euripedes Ramos, residente á rua Gravatahy n. 10, na estação do Rocha, hontem, á noite, procurou ás autoridades do 19º districto e pediu providencias no sentido de ser descoberto o paradeiro de seu filho, o menor Helio, de 12 annos, alumno do Collegio Ypiranga, á rua Barão de Bom Retiro n. 666.

Helio, saindo para assistir as aulas no dia 3 não mais voltou á residencia.

Foram promettidas as providencias.

O que se póde fazer pela reeducação da infancia abandonada

(Continuação da 1ª. pagina)

O GOVERNO DO SR. ARMANDO DE SALLES E A EDUCAÇÃO DA INFANCIA

Referindo-se agora á attenção dispensada pelo governo do Estado assim diz o nosso entrevistado:

— Felizmente para o nosso Estado, o governo do dr. Armando de Salles vem se interessando, profundamente pela educação da infancia desvalida. E' bem uma mostra disso o decreto de 3 de junho do corrente anno que dá, uma nova orientação para a solução do problema dos menores abandonados, delinquentes e pervertidos. O dr. Waldomiro Silveira, secretario da Justiça do Estado e grande educador, tomou a peito a solução do problema. Pela nova orientação o Instituto Disciplinar passou a denominar-se Reformatorio Modelo, onde estão sendo feitas melhorias que o tornarão o typo padrão a ser adoptado em todo o Estado e onde é usado hoje o tratamento scientifico e humano, tendo em conta todas as melhores conquistas da caractereologia.

ORIENTAÇAO SCIENTIFICA

O administrador do Reformatorio Modelo de S. Paulo falanos agora da nova phase que se inaugurou. E diz:

— O systema de fichario foi renovado constando no promptuario de cada internado a sua ficha sommatica e psycho-physica, vivendo todos numa verdadeira communidade de trabalho. Foram installadas outras officinas, como alfaiataria, tapeçaria, entalhador, etc.

Pelo serviço de Reeducação, tambem criado na mesma data, são feitas as pesquizas pedagogicas e scientificas, dando tambem a orientação a ser seguida pelas casas de Reforma. O serviço de Reeducação está sob a direcção do director do Reformatorio, tendo, como chefes de serviço, um pedagogo, o dr. Ophir Leme Gonçalves, e um medico, o dr. Luiz Portella Moreira.

E SINO ESCOLAR E PROFISSIONAL

— Na nova organização do Reformatorio — continúa o sr. Franco da Silveira — cada um dos internados recebe, além do ensino escolar, um ensino profissional adequado ás suas tendencias, levando-se em conta o ambiente em que viveu até a época de sua internação, as inclinações de familia, além de outros factores. Um dos problemas tambem muito sério é o dos egressos dos reformatorios e o que está solucionado com a criação da Commissão de Assistencia á Infancia e que tem por fim encaminhar na vida pratica os menores que tenham terminado o seu tempo nos institutos. Aliás, esse trabalho já está grandemente simplificado com a criação do ensino profissional. Tendo um officio, com muito maior facilidade o menor conseguirá um emprego.

OUTROS REFORMATORIOS PELO INTERIOR DO ESTADO

E como houvessemos indagado se tambem as creanças desamparadas do interior do grande Estado haviam sido lembradas, assim disse o nosso entrevistado:

— Além do Reformatorio Modelo da capital, existem mais dois reformatorios, o Instituto de Mogy-Mirim e o de Taubaté. Vão ser criados outros, installados em zonas diversas e que attenderão ás necessidades da parte em que estiverem localizados. Em cada um desses estabelecimentos serão ministrados aos internados o ensino profissional e agricola, além do curso primario.

INCENTIVANDO O PRAZER PELO TRABALHO E PELO ESTUDO

E, concluindo:

— Nos reformatorios referidos serão criados centros de interesses que incentivarão no educando o prazer pelo trabalho e pelo estudo. Nos moldes do que já temos no Reformatorio Modelo de S. Paulo, serão constituidos, em cada um delles, o tribunal de menores e pelo qual serão julgados, pelos proprios companheiros, internados que commettam faltas graves. Entre outros melhoramentos que estamos realizando no Reformatorio Modelo, está a installação de duas granjas modelos e que serão as duas primeiras colonias que vamos installar, com uma capacidade para vinte menores cada uma. Nas granjas serão installados os apparelhos necessarios para uma pequena industria de lacticinios. Esses dois pavilhões serão as duas primeiras colonias de educação familiar, das que serão "installadas".

DR. JOSE' DE ALBUQUERQUE
Doenças sexuaes do Homem
Diagnostico causal e tratamento da
Impotencia em Moço
Rua 7 de Setembro, 207
De 1 ás 6 horas

Sempre os automoveis

A domestica Fylla Nascimento, de côr preta, com 15 annos, residente á rua Barão de Mesquita n. 122, hontem, nesta rua com esquina da de Universidade, foi colhida por um automovel.

Fylla, que recebeu fractura do parietal esquerdo e diversas contusões pelo corpo, foi soccorrida pela Assistencia e internada no Hospital de Prompto Soccorro.

Porque Fracassou a Revolução Catalã

Os anarchistas, que contam com a maioria do proletariado de Barcelona, Permaneceram neutros entre Lerroux e Companys — Communistas que apoiam o governo

A' esquerda, vê-se o governo de Madrid assistindo, da sacada do palacio da presidencia, a passagem das tropas encarregadas de auxiliar o combate contra os insurrectos de Catalunha; ao lado, vê-se parte da multidão que se comprimia na praça da "Generalidad" de Barcelona, quando o presidente Companys proclamou a Republica Federal Hespanhola

BARCELONA, novembro — (Chronica de René Dickmann para o DIARIO CARIOCA) — Já contei na chronica precedente o que foram os dez minutos que antecederam á revolução na Hespanha. Do hotel, aonde tornára depois de saber das autoridades que a revolução começaria dentro de minutos, voltei á rua. Metti-me entre a multidão que enchia as "ramblas". Muito enthusiasmo. Poucos operarios manifestando. Foi a desgraça da revolução do sr. Companys. Os operarios não a apoiaram como se esperava.

Andei varias horas pelas ruas, ouvindo aqui um discurso contra o sr. Lerroux; ali um discurso a favor dos soviets, mais adiante um discurso contra o sr. Lerroux e contra Stalin e a favor do anarchismo. Na Hespanha os anarchistas são fortes. E na Catalunha são fortissimos. Os communistas apoiaram o governo de Barcelona contra o de Madrid. Mas os anarchistas, senhores de quasi todo o operariado, ficaram neutros. Foi a desgraça da revolução, repito.

Depois de perambular longamente pelas ruas, eu estalava de fome. Estava perto do meu hotel. Toquei para ali. Ao entrar no "hall", julguei ter me enganado de logar. Onde estava o porteiro, onde estava o "groom", onde estava Don Paco, o gerente ? Um homem vestido de preto perguntou-me:

— O senhor quer a sua chave ?

Sómente então reconheci o porteiro, que abandonára a sua libré cinzenta de botões dourados. E vi que os garotos que corriam pelo "hall" eram os "grooms" sem uniforme.

— Estamos nos preparando para abandonar o trabalho, suspirou o porteiro. São ordens. Ordens do governo. Se não a cumprirmos, aquelles ali (apontou um bando de rapazes de boina, sem paletot, que se viam fóra, através a vidraça) nos obrigarão a fazel-o. Ou então, aquelles outros...

Desta vez seu dedo indicou meia duzia de soldados que tomavam posição na escadaria.

— Mas os soldados não estão encarregados de guardar o hotel ? — perguntei.

— Claro que sim, se o hotel fôr atacado... Não se sabe nunca o que poderá acontecer num movimento popular... Mas essa gente não está aqui apenas para garantir o hotel. Está tambem para fazer cumprir a gréve. A gréve, é preciso não esquecer, foi decretada pelo governo contra Lerroux, que quer dizer Madrid.

Perguntei ao porteiro se não havia o que comer no hotel. Os restaurantes da cidade estavam fechados. Respondeu-me que podia arranjar-me uns sandwiches.

Emquanto o porteiro me falava, Don Paco, o gerente, se via assediado por um bando de estrangeiros, hospedes do hotel. Eram allemães, inglezes, americanos do norte, scandinavos e francezes. Um não podia tirar o automovel da garage. Um outro devia tomar o trem e os trens não funccionavam. Um outro precisava de dinheiro, fôra ao banco e o banco se achava fechado. E todos queriam comer...

Don Paco nos levou para uma saleta, cujas cortinas foram descidas cuidadosamente sobre as vidraças. Não fossem os grevistas descobrir que no hotel se furava a gréve...

Logo depois, achava-me outra vez na rua. Fui até a Praça Francisco Macia. Gente reunida em torno de alguns oradores, typos de operarios. Os rostos dos ouvintes eram austeros, traziam a marca da edade madura e de muitos annos de fabricas. Não participavam da agitação das columnas de adolescentes, da vã curiosidade da multidão. Uma expressão resoluta, paciente e feroz modelava suas faces magras, suas rugas, esticadas por um esforço de attenção. Ouvi algumas phrases: "Governo Lerroux ou Compnys, Madrid ou Barcelona, pouco importa ao proletariado... Devemos fortalecer os syndicatos... Nada de politica"...

Eram anarchistas. Esses mesmos anarchistas que dispõem das verdadeiras forças revolucionarias, do sangue e da carne das insurreições, e que permaneciam neutros, senão hostis ao movimento revolucionario. Em compensação, um jornal communista, apregoado pelos engraxates, incitava os seus partidarios a apoiar os defensores do autonomismo.

Gréve geral sem e contra a maioria dos operarios... Communistas sustentando um governo. E como se tudo isso não bastasse, ainda me foi dado ver nas "ramblas" um espectaculo notavel. Um grupo de guardas da policia rodeava a porta de uma casa de armas contra a pilhagem.

Longe disso... Contemplavam calmamente uma delegação de rapazes que traziam no braço esquerdo uma faixa com as côres catalãs se apossarem dos fuzis, das pistolas, dos cartuchos e desapparecerem com a sua presa.

A' noite, a praça do Palacio da "Generalidad" se encheu de povo. O presidente Companys appareceu no balcão. Devemos attribuir sómente á deformação do apparelho que ampliava suas palavras o tremor daquella voz perdida, sua falsa autoridade e sua tristeza ?

O presidente disse que a Catalunha não reconhecia mais o governo reaccionario de Madrid, do qual se separava definitivamente, ingressando como Estado autonomo numa republica federal hespanhola cujo governo provisorio ia ser constituido em Barcelona para conquistar o resto do paiz.

Quando o presidente concluiu sua curta oração, um grupo de rapazes pediu que a bandeira da autonomia da Catalunha fosse substituida pela do separatismo. Entregaram aos que se achavam no balcão a bandeira vermelha e amarella, com um canto azul tendo uma estrella branca. Percebeu-se uma indecisão na "Generalidad". A nova bandeira fluctuou, mas logo foi arriada. O presidente Companys recusára o emblema decisivo. Ouviram-se alguns protestos. Então, a voz anonyma do speaker declarou:

— O presidente é o chefe. O presidente ainda não quer o separatismo. Devemos obedecer ao presidente.

E isso bastou para impôr silencio aos mais exaltados partidarios da independencia da Catalunha. Nós, reporteres, comprehendemos que a revolução estava derrotada.

R. D.

"O JURY SO' DEVE JULGAR OS CRIMES POLITICOS E OS DE IMPRENSA"

(Continuação da 1ª. pagina)

cuidado, o Jury não é o tribunal indicado e recommendavel.

DEFEITOS DO JURY

— Eu fui promotor publico, diz-nos ainda o dr. Candido Mendes, no tempo em que todos os crimes eram julgados pelo jury: durante a monarchia. Mas reconheço que um tribunal sorteado entre cidadãos que na maioria nada comprehendem de direito, que julgam pela impressão de momento, não póde estar á altura de julgamentos que implicam um estudo cuidadoso da materia do processo. Conheço bem o que são os jurados: ha os que dizem a sorrir: — "por bom ninguem vem aqui" e condemnam systematicamente; ha os que declaram: — "não quero ter o somno perturbado pela lembrança de que alguem cumpre pena por minha causa". Estes absolvem por principio. Uma outra classe, sem apriorismo, tambem é prejudicial ao Tribunal Popular porque vota de accordo com a opinião do jurado que lhe é mais sympathico, como o que lhe fica mais proximo, deixa-se arrastar pelo julgamento dos demais. A percentagem dos que procuram julgar "de consciencia" é muito pequena.

ERROS JUDICIARIOS

— Quem está como eu apreciando diariamente os casos de condemnados que cumprem sentenças injustas, póde aquilatar os erros que se commettem a cada instante nos nossos tribunaes.

Os jurados condemnam ou absolvem segundo o advogado de defesa é mais ou menos efficiente, segundo a accusação foi mais ou menos forte. Deixam-se levar pela oratoria, pelos dotes de argumentação da defesa ou da accusação. Quanto ao direito ou á culpa do accusado, estes ficam sempre relegados a plano secundario.

A VERDADEIRA COMPETENCIA DO JURY

Depois de varias considerações sobre questões de Direito, o dr. Candido Mendes proseguiu:

— Quer saber qual é a minha opinião sobre o jury ? — Pois diga pelo DIARIO CARIOCA que eu acho o jury só competente para julgar crimes politicos ou crimes de imprensa. Só nestes casos a opinião publica deve ser soberana. Nos casos politicos ou nos casos de imprensa a lei não póde ser sempre interpretada mecanicamente. O crime é sempre em funcção da opinião publica e o que, em determinadas circumstancias, é considerado um crime, em outro ambiente popular, não o é. Ahi a alçada do Tribunal Popular é indiscutivel e insubstituivel.

Concurso para escrivães de policia

NOMEADA A BANCA EXAMINADORA

O capitão chefe de policia, assignou a seguinte portaria:

"Designo o 2º delegado auxiliar, dr. Anesio Frota Aguiar, o assistente desta chefia cap. Felisberto Baptista Teixeira e o escrivão da 2a Delegacia Auxiliar, Manoel José da Costa Pires para sob a presidencia do primeiro, constituirem a banca examinadora dos candidatos inscriptos nos concursos para escrivães e escreventes.

Depois do assassinio do "leader" Vermelho Kiroff

(Continuação da 1ª. pagina)

A respeito dos pormenores do crime allega-se que o assassino, por um motivo qualquer, penetrou no edificio do Soviet de Leningrado, encontrando em um corredor a Kiroff, com quem tinha apparentemente um rancor pessoal, porque lhe attribuisse responsabilidade nas demissões dos cargos que exercera. E, immediatamente, tomou da arma que carregava comsigo e atirou sobre Sergio Kiroff, alvejando-o por duas vezes, uma no cerebro, que resultou fatal.

Em seguida, voltou a arma contra si mesmo, mas o tiro que recebeu não lhe foi fatal.

Pleiteando a reforma do Instituto de Identificação e Estatistica

O nosso Instituto de Identificação e Estatistica de ha muito que está merecendo ser reformado, para melhor attender aos fins que se destina.

Nesse sentido os seus funccionarios reuniram-se e esboçaram um plano de reforma.

Feito um memorial ao chefe da Nação, hontem, isto por intermedio do commissario Vidal, presidente do Centro dos Commissarios, foi o mesmo entregue ao capitão chefe de policia, afim de ser encaminhado ao presidente da Republica.

UM CORONEL ARGENTINO EXILADO NO RIO

O QUE FEZ E O QUE PENSA O ANTIGO OFFICIAL DO ESTADO MAIOR, CORONEL BOSCH

Numa Pensão de Argentinos em Copacabana — Um Nadador de Folego — O Exercito e a Politica — Irigoyen

O coronel Bosch falando ao DIARIO CARIOCA

Uma destas manhãs, bem cêdo, os frequentadores do posto 2 em Copacabana viram chegar á praia um banhista conhecido dos frequentadores pelas braçadas magnificas com que costumava cortar as ondas mais fortes. O banhista era alto, corpo esguio, musculoso e demonstrava nos menores movimentos uma agilidade rara entre os homens de sua idade. Tinha os cabellos todos brancos.

Como de habito, depois de um banho de sol, o banhista se atirou nagua aquella manhã. Nadou. A primeira onda que o surpreendeu o levou até o alto. A segunda, elle a cortou, com mestria. Continuou nadando, até fugir ás vistas dos que o admiravam.

• • •

Uma hora depois, o banhista ousado estava agarrado a umas rochas do Morro do Vigia, lutando contra as ondas que queriam arrastal-o para o mar alto. Ali esteve, aguentando-se como lhe foi possivel, durante vinte minutos. Seus braços musculosos estavam lanhados cheios de sangue. Quem o visse, garantiria que ia acabar tragado pelas ondas! Não conceberia que se salvasse. Pois acabou se salvando. Viu que se ficasse ali por mais tempo a arrebentar o corpo contra as pedras e a lanhar os braços perderia as ultimas forças. O melhor mesmo era tentar nadar. Foi o que fez. Chegou á praia arfando um pouco, mas chegou.

ROBERTO BOSCH

Esse banhista se chama Roberto Bosch e é antigo coronel do Exercito Argentino. Por duas vezes, á frente de um punhado de amigos, invadiu a fronteira argentina para derrubar o governo. Lutou quanto poude. Mas teve de recuar novamente para o estrangeiro. Não tivera sorte.

O coronel Roberto Bosch descende de uma das familias mais tracionaes da Argentina. Os Bosch são no paiz irmão como os Lima e Silva no Brasil.

A revolução de 6 de setembro, que deitou por terra o governo de Irigoyen, surprehendeu o coronel Roberto Bosch exercendo uma alta funcção no Estado Maior. Não adheriu ao movimento do general Uriburu'. Ao contrario, procurou convencer os chefes do Exercito que o seu dever era sustentar o governo democratico do "Peludo".

Mezes depois da victoria da revolução, o coronel Bosch pedia demissão do Exercito. Falaram em conceder-lhe a reforma. Tinha mais de trinta annos de serviços ao paiz. Recusou firmemente a proposta. Demittia-se por não conceber se pudesse servir um governo de força.

NUMA PENSÃO DE ARGENTINOS, EM COPACABANA

Fomos descobrir o coronel Bosch numa pensão de argentinos, em Copacabana. Mora num quarto pequeno, em cuja cama se vêem, penduradas, quatro espadas, — o homem é um famoso esgrimista. — além de uns arreios e outros apetrechos de montaria que pendem de um cabide. Duas mesas cheias de papeis e livros, entre os quaes essa coisa preciosa para um conspirador argentino que é o guia telephonico de Buenos Aires, com seus milhares de endereços. Aceitamos o chimarrão que nos offereceu e ficámos a conversar.

O coronel Bosch é afeito á disciplina mental. Fala com clareza, com raciocinio e não começa a discutir um assumpto sem haver concluido o outro. Falou-nos sobre a situação curiosa em que se encontra o seu paiz, em virtude da disposição dos partidarios do sr. Alvear de não concorrer ás eleições sob o governo do general Justo.

Tomando de um blóco que se achava sobre a mesa, o coronel Bosch nos leu um trecho de um artigo de Irigoyen. Um artigo em que o democrata morto — frizou elle — parecia prevêr a situação actual da politica Argentina, pois nelle justificava e aconselhava a abstenção diante das eleições feitas por governos de força e combatia a participação nos governos irregulares. Irigoyen terminava:

"Asi tambien la opinion en igual actitud, tan honorifica como ejemplar, renunciará espontaneamente a todos los beneficios y prestigios en la participacion en los gobiernos, manteniendo intacto su caracter y su dignidad para assumir la resistencia tal como plantéa la revolucion..."

IRIGOYEN

Diz-nos o coronel Bosch, terminada a leitura.

— Estas palavras são de um morto que teve no seu enterro um milhão de pessoas, um homem que o povo elegeu duas vezes seu mandatario supremo.

Pedimos-lhe sua opinião sobre Irigoyen, cuja vida foi das mais interessantes e mysteriosas. Quizemos saber se o conhecera.

— Muito, informa-nos. Fui seu ajudante de ordens na primeira presidencia. Mas nunca fui politico. Fui um soldado ao serviço do chefe supremo das forças Armadas da Republica. Posso assegurar-lhe que jamais falei de politica com o presidente. Nem me cabia nem me apetecia... Por outra parte na Argentina, antes do 6 de setembro de 1930, o Exercito nunca se metteu em politica.

FAZENDO POLITICA SEM SER POLITICO...

O coronel Bosch lê na expressão do nosso rosto que apprendemos o objectivo malicioso de suas palavras. Por isso, affirma, energico:

— Repito. Nunca fui politico. Não o sou ainda hoje, no sentido desse jogo pessoal de interesses que assistimos e creio que jamais o venha a ser. A politica exige armas que não me agrada manejar. Não estou com Teyllerand, que affirmava ter sido a intelligencia feita para occultar o pensamento...

O coronel Bosch se refere ao ministro napoleonico com um sorriso. Com um sorriso tambem lhe perguntámos:

— E por que está o coronel no exilio?

— Toca o senhor no fundo do meu processo moral. O que me trouxe aqui e me levará a todas as tormentas da vida é a dignidade pessoal que, como official do Exercito do meu paiz e como cidadão argentino, me propuz sempre defender. Quando o presidente legal da Argentina caiu em virtude do motim do 6 de setembro, vi, claramente, que os soldados argentinos ficavam em situação difficil e compromettida a sua dignidade e que só lhes restava um caminho: a volta á normalidade. De outro modo não poderia adaptar-se á situação porque sabia que sendo soldado de uma soberania representada no governo legal só a ella poderia obedecer dignamente. Essa soberania é sagrada: é a do povo, que para mim é fim e razão da existencia nacional. Não são as casas nem os animaes, nem as plantas do paiz, são seus homens: o povo. Pois esse povo foi esquecido, desautorizado, perseguido por uma meia duzia — e o continúa sendo, não está representado em nenhuma esphera do governo actual.

O PAPEL DO SOLDADO

Emquanto nos fala, o coronel Bosch vae limpando os oculos, continuando logo:

— Era possivel a um soldado leal e pundonoroso, viver sem inquietações e sem pensar numa revolução reivindicadora, ficando a receber seu soldo no Exercito pago por um qualquer? Pedi por isso baixa e absoluta separação do Exercito. Quer dizer, renunciei a todas as vantagens que me davam meus muitos annos de profissão honestamente cumprida. Isso ainda não seria nada se eu não tivesse tambem renunciado ao que mais caro tinha na vida: minha carreira militar. Mas era essencial. A carreira das armas sem esse fogo sagrado que deve estar sempre vivo, se torna indigna. Torna-se um "modus-vivendi" e não uma suprema razão moral de defesa da Patria.

O PANORAMA POLITICO

O coronel Bosch passa a tratar da situação dos partidos politicos argentinos. Diz-nos que a União Civica Radical, chefiada pelo antigo presidente Alvear, conta com 85 °|° da opinião publica. O resto se divide entre os partidos Conservador (agora chamado "Democrata Nacional") e Socialista.

— Como vê, abstendo-se os radicaes de comparecer ás eleições, temos 15 °|° do eleitorado votando. Assim se governa, agora, na Argentina.

ELEIÇÕES EM BUENOS AIRES

Interrompemos o coronel Bosch para saber se houve ou não completa liberdade no pleito de que resultou a eleição do general Justo. Já dissemos que o chefe exilado é um homem calmo. Mas quando o interrompemos para perguntar se houvera compressão nas eleições, respondeu-nos, com uma energia quasi colerica:

— Vou contar-lhe o seguinte. A 5 de abril de 1931, sete mezes depois do golpe de Estado de Uriburú, este promoveu as eleições na provincia de Buenos Aires. Era candidato da opposição á presidencia da provincia, o sr. Puyerredon. O ministro do Interior da ditadura, dias antes do pleito, declarou que nunca se fizera eleições mais limpas na Argentina. As eleições foram mesmo limpas. A opposição venceu por 60 mil votos. Sabe que fez o general Uriburú, cujo ministro do Interior proclamara a lisura do pleito? Fez isso: nomeou um interventor para a provincia de Buenos Aires. E o sr Pueyrredon não tomou posse...

RECORDANDO UMA PHRASE

A entrevista está no fim. O coronel Bosch conclue, voltando ao assumpto que elle focalizava quando o interrompemos para perguntar-lhe sobre a liberdade eleitoral no seu paiz:

— O actual ministro da Guerra, general Manoel A. Rodriguez, a quem respeitei muito até o dia 6 de setembro de 1930, me inspirou com suas idéas muitas coisas boas na profissão. Foi meu professor de tactica e Estado-Maior na Escola Superior de Guerra e disse certa vez umas palavras que me ficaram gravadas para sempre: "Para ser soldado, é preciso sentir-se soldado e sentir-se capaz"... Comprehendi-o bem. Annotei essas palavras no meu caderno de notas e não as esqueci nunca. Por isso aqui estou exilado... Sinto-me soldado mais do que nunca e capaz como sempre! Consta-me que o general Manoel A. Rodriguez não era revolucionario a 6 de setembro. Por isso não explico sua attitude actual e suas palavras de então. Ministro da Guerra de um governo revolucionario de uma revolução de que não participou. Teria querido participar e não pudera? "Para ser soldado, é preciso sentir-se soldado e sentir-se capaz"... Sim, capaz de sustentar suas opiniões, suas idéas e sua vontade... E' pena que homens de talento como elle, que tanto bem poderiam ter feito á nossa Patria façam parte de um governo impopular.

A nossa curiosidade estava satisfeita. O exilado argentino fizera declarações interessantes sobre as suas idéas politicas e a situação do seu paiz.

SO'PARA HOMENS

Comprem na fabrica o melhor calçado sola de pneu 169, RUA SENADOR POMPEU, 169. Esquina Visconde da Gavea. Typos novos 15$

A' Memoria de Coelho Netto

CONCORRIDISSIMA A MISSA DE 7° DIA, HONTEM, NA EGREJA DE S. FRANCISCO DE PAULA

Repercute, ainda, dolorosamente em todas as camadas sociaes a morte de Coelho Netto.

Foi celebrada, hontem, na egreja de São Francisco de Paula missa solnne, em suffragio da alma do grande homem de letras.

O elegante templo catholico estava repleto. Viam-se, entre os presentes, além da familia do insigne escriptor, os representantes dos ministros de Estado, corpo diplomatico, do presidente da Republica, Academia Brasileira de Letras, estabelecimentos de ensino, Associação Brasileira de Imprensa, do governo municipal. Entre os intellectuaes presentes destacavam-se os srs. Felinto de Almeida, Adhelmar Tavares, Renato Alvim, Laudelino Freire, Olegario Marianno, Peregrino Junior, Evaristo de Moraes, Bricio Filho, Hamilton Nogueira, Bastos Tigre, Raul Pederneiras, familia Paulo de Frontin, Benjamin Costallat, Roldon Ribeiro, Hamilton Barata, Alvaro Moreyra, além dos representantes de toda a imprensa carioca.

Foi officiante o conego Henrique de Magalhães, sendo a cerimonia acompanhada a orgão, sob a direcção do maestro Antonio Silva.

O SINISTRO DO "MORRO CASTLE"

O TRIBUNAL DE NOVA YORK PROSEGUIU NO JULGAMENTO DOS QUATRO ACCUSADOS

NOVA YORK, 4 (U. P.) — Perante o tribunal competente, continuou hoje o julgamento do capitão Warms, commandante do "Morro Castle", do chefe de machinas do mesmo navio sr. Abbett, do vice-presidente da companhia de navegação proprietaria do transatlantico, sr. S. O. Cabaud, e da propria empresa. Os quatro accusados foram pronunciados separada e conjuntamente por negligencia criminosa.

O capitão Warms é censurado por ter descuidado a fiscalização dos botes salva-vidas e dos apparelhos contra o fogo, violando assim os regulamentos federaes. O commandante deixou tambem de estabelecer a guarda necessaria nas estações de vigilancia. O juiz responsabilisa o capitão Warms, visto ter procedido mal e deixado de cumprir com seus deveres, que consistiam em verificar por si mesmo a intensidade do incendio, dar as ordens necessarias para dominal-o e procurar os meios de garantir a segurança dos passageiros e da tripulação.

O machinista chefe, sr. Abbott, é accusado de não ter assumido immediatamente a direcção da casa das machinas durante o fogo, de não offerecer remedios adequados para a extincção do fogo, visto não ser sufficiente a pressão da agua, facto que elle não ignorava.

O vice-presidente da companhia, sr. Cabaud, responde por crime de fraude e violação da lei em connivencia com os outros processados.

Os accusados são passiveis da pena de 10 annos e de prisão e muita de dez mil dollares.

SABONETE DE TOILETTE Eucalol

Quasi doze contos de prejuizo

LESADO POR TRES INDIVIDUOS A ASSOCIAÇÃO AUXILIADORA DOS FUNCCIONARIOS

Um dos fiscaes de consignação em folha da Associação Auxiliadora dos Funccionarios Publicos, com séde á rua Buenos Aires 17, 3° andar, surpreendeu o funccionario da Central do Brasil, Nelson Botelho quando, munido dos documentos necessarios, pretendia levantar um emprestimo, na referida sociedade.

Examinados taes documentos, pelo fiscal, este constatou que haviam sido falsificadas nelles as assignaturas dos srs. Corrêa de Sá, director de Despesa Publica; Alberto Anias, 3° escripturario da mesma directoria, e Francisco de Almeida, 1° escripturario do Tribunal de Contas, que tinha visado o contracto entre a Associação Auxiliadora dos Funccionarios e o consignante, do qual, Nelson, era apenas o intermediario.

Nelson Botelho foi, então, detido pelo fiscal de consignações e apresentado ás autoridades competentes.

Em seguida, a Procuradoria da Fazenda fez apresentar o infractor ao 1° delegado auxiliar, com um officio pedindo a abertura de um inquerito. Este foi instaurado e procedidas ás necessarias diligencias, das quaes ficou apurado que Nelson agia de cumplicidade com o sargento Luiz Augusto de Almeida Serra e Leovegildo Alvares dos Prazeres Sobrinho.

De accordo com as declarações do gerente da referida associação, em virtude de contractos fraudulentos alli apresentados pelos accusados montava os prejuizos em 11:447$800.

Encerrado o inquerito, o 1° delegado auxiliar, dr. Dulcidio Gonçalves, apontou os culpados como incurso no artigo 255, combinado com o artigo 338 n. 5, da Consolidação das Leis Penaes.

UMA VERDADE!...

Nem sempre as disponibilidades permittem fazer grandes compras, porém, sendo cliente de "A Compensadora" estarão todos habilitados á acquisição de tudo que precisarem, pois contamos com grande numero de boas casas para todos os artigos, FACULTANDO OS PAGAMENTOS EM MODICAS PRESTAÇÕES MENSAES. Escolher no PARC-ROYAL — Paraiso das Creanças — A Collegial — Aguia de Ouro — Feira de Tecidos — Casas Pernambucanas — Sapataria Bastos — Metro de Ouro — Cinta Moderna — Pelleteria Polar — Luvaria Gomes — Chapelaria Castro — Alfaiataria Guanabara — Casa Schayé e muitas outras. PEÇAM OS NOVOS PROSPECTOS DE

A COMPENSADORA

O SYSTEMA PREFERIDO

Rua Ramalho Ortigão, 20-1.°

Saneando a cidade

EFFECTUADA PELA POLICIA DO 2° DISTRICTO A PRISÃO DE UM AUDACIOSO LARAPIO

Quando passava pela rua de Copacabana, montando uma bycicleta, que havia furtado dias antes, foi preso, por investigadores do 2° districto policial, o gatuno Manoel Thomé do Carmo, morador á rua de São Carlos numero 58.

A referida machina, que tem o numero 2.291, é de propriedade da firma Magalhães e Seixas, estabelecida á rua Menna Barreto, numero 55, tendo sido roubada á porta de uma residencia, na Avenida Atlantica.

O larapio, depois de autuado, foi removido para a Casa de Detenção, onde aguardará o pronunciamento da Justiça.

APOLICES DO ESTADO DE MINAS GERAES

CONSOLIDAÇAO E UNIFICAÇAO DA DIVIDA INTERNA

Decretos ns. 11.412 e 11.419 de 30 de junho e 5 de julho de 1934

1.ª SE'RIE DE RS. 200.000:000$000

Juros de 5 % pagaveis em 30 de Junho e 31 de Dezembro

O 1.° coupon vencer-se-á em 31 de Dezembro p. futuro

PREMIOS PARA CADA SE'RIE :

Em Junho

1 premio de	500:000$000	500:000$000
2 premios de	50:000$000	100:000$000
1 premio de	10:000$000	10:000$000
11 premios de	1:000$000	11:000$000
330 premios de	300$000	99:000$000

Em Dezembro

1 premio de	1.000:000$000	1.000:000$000
1 premio de	100:000$000	100:000$000
1 premio de	50:000$000	50:000$000
2 premios de	5:000$000	10:000$000
21 premios de	1:000$000	21:000$000
330 premios de	300$000	99:000$000

O primeiro sorteio se realizará em 31 de Dezembro proximo futuro.

Simultaneamente com os sorteios para os premios, serão sorteadas as apolices para amortização ao par, de accordo com a tabella official.

A primeira amortização será de 3.670 apolices, em 31 de Dezembro p. futuro; a segunda de 3.781, em junho de 1935.

De accordo com o contrato de lançamento, o Banco do Brasil, o Banco do Commercio e Industria de São Paulo e o Banco Commercio e Industria de Minas Geraes, em suas Casas Matrizes e em todas as suas Agencias e Filiaes, sem onus para os portadores, nas épocas proprias, mediante instrucções do Governo de Minas, farão o pagamento das apolices premiadas, dos coupons vencidos e das sorteadas para amortização

O Caso da Pesca

O ENTREPOSTO, TAL COMO EXISTE, SO' CONSTITUE UM PREJUIZO PARA O PESCADOR E UMA EXPLORAÇÃO PARA O ARMADOR !

Até hoje, o entreposto não trouxe o menor beneficio para o productor de Pesca !

PORQUE OS "PESCADORES DE CASACA" NÃO QUEREM QUE O SR. ODILON BRAGA MODIFIQUE O ART. 6.° DO REG. DO ENTREPOSTO !

O sr. Odilon Braga, que em boa hora veiu succeder ao sr. Juarez Tavora, no Ministerio da Agricultura, precisa se precaver, convenientemente, contra o "grupo" que está explorando o Entreposto, a Confederação e as peixarias, com seus valiosos tentaculos na Directoria de Caça e Pesca e assessorado, cá fóra, pelo habil sr. Frederico Villar.

Não se illuda o sr. Odilon Braga quanto ao Entreposto, que é apenas uma burla immoralissima para explorar o pescador e o armador.

O entreposto, podemos affirmar com a mais perfeita segurança, desafiando contestação honesta, inclusive uma verificação pessoal, directa por parte do sr. ministro da Agricultura, — **não cumpre sequer as proprias attribuições para que foi criado.**

Assim, é verdade, que não admitte contradicta:

a) — o entreposto não tem condições hygienicas necessarias, e é um logar infecto, putrido, lamacento, mal cheiroso, sem a propria e precisa limpeza!

b) — o peixe, no entreposto, não soffre exame sanitario, pois não ha medicos da Sau'de Publica, em funcção ali!

c) — o pescado não é devidamente pesado, a não ser algum peixe fino, e o resto é calculado a olho!

d) — quando o pescado entra para o entreposto, nas horas da azafama da manhã, instante da compra e venda, que turbilhona o entreposto, não ha tempo sequer para a pesagem do peixe!

e) — não ha inspecção do peixe!

f) — não ha exame e nem verificação do tamanho do pescado, portanto é uma mystificação a apregoada defesa da ictyofauna, que não passa de uma conversa fiada do ex-agronomo Moreira da Rocha, hoje "sabio" ictyologo inventado pelo inefavel major Juarez Tavora!

g) — não ha nenhum ictyologo servindo no entreposto e, agora, ali appareceu um veterinario, que começou a "olhar o peixe"!

h) — a estatistica da producção e venda do peixe, baseada em dados do entreposto, é inteiramente arbitraria, fantasista, feita "a olho", porque nada se faz de regular no referido entreposto!

O que dizemos é um facto, e todos que frequentam o entreposto, pescadores e armadores, sabem que o entreposto não presta sequer os serviços de exame, inspecção, verificação do pescado e defesa da ictyofauna, e nem o pescado é submettido á inspecção sanitaria, dos medicos da Sau'de Publica, que não se puderam aguentar nos entrepostos, e nem soffrer os vexames e humilhações a que pretenderam submettel-os!

Portanto, para que serve o entreposto com a immoral obrigatoriedade da venda do peixe em seu recinto?

O entreposto serve unica e exclusivamente, para os negocios da Confederação — note o sr. Odilon Braga — para os negocios da Confederação, e garantir o monopolio das peixarias. Sim, o entreposto serve para a Confederação extorquir dos pescadores e armadores da pesca:

a) — 5 °|° sobre a venda do pescado;

b) — 1$800, por pedra de gelo, que custa, no mercado, apenas 1$050;

c) — o aluguel da embalagem, para collocação do peixe;

d) — a cobrança do carreto, da conducção do peixe para os frigorificos;

e) — o pagamento da armazenagem e conservação do pescado, nos frigorificos!

Eis para o que serve o entreposto: só para arrancar o couro e cabello do infeliz pescador e do explorado armador!

Qual é, pois, o beneficio real, effectivo, verdadeiro, que o entreposto está prestando á pesca?

Que é que os pescadores e armadores devem, de beneficio, ao entreposto?

Desde que o peixe entra no entreposto — elle começa a pagar... para os cofres da Confederação!

O pescador e armador da pesca, em troca do que pagam, nada recebem do entreposto. Nada, nada, e nada!

Portanto, o que os rs. Villar, Sosthenes, Manoel Mendes Costa, Luiz Alves da Silva, Moreira da Rocha e outros procuram insinuar ao ministro da Agricultura, não passa de uma mentira, e, com isso, o que pretendem é que o sr. Odilon Braga mantenha as coisa como ellas estão, o que não é possivel!

Dizem elles que, mensalmente, o entreposto mette nas mãos dos pescadores e armadores milhares de contos de réis! E' falso.

Falsissimo. Pura invencionice desses cavalheiros. O que o entreposto faz é retirar dos pescadores e armadores, por mez, muitos contos de réis, e enfial-os nas unhas da Confederação, porque os pescadores e armadores só recebem o preço do seu pescado, diminuido pelos onus e gravames que lhe impõe o entreposto! O entreposto, tal como elle funcciona, só causa prejuizo aos productores do peixe, e, logo, diminue a renda do pescado, ao em vez de augmentar! Consequentemente, o **entreposto rouba ao productor, fazendo-o pagar todas aquellas verbas referidas, e assim, reduz o producto do trabalho do capital consagrados á pesca!**

E', pois, prejudicial ao pescador e armador!

Affirmamos, desafiando contestação, que o entreposto, actualmente, não dá, não offerece, não garante nenhuma vantagem ao productor do peixe, e a este, até, causa graves prejuizos e damnos, porque, além do mais, não tendo sufficiente **producção de frio**, os armadores são obrigados a recolher suas caixas de pescado aos frigorificos do Cáes do Porto, e, como esses frigorificos não abrem aos domingos, e, nos dias uteis, só depois de 7 horas, vêem-se os armadores na contingencia de retirar seu pescado dos frigorificos do Cáes do Porto e trazel-o para o entreposto, no sabbado até ás 4 horas, para vendel-o no domingo pela manhã, e na segunda-feira!

Ora, a transição que soffre o pescado, — dos frigorificos para o telheiro do entreposto, acarreta a immediata putrefacção do peixe! No domingo, pela manhã, ou na segunda-feira, tambem, quando se abrem as caixas de peixe, — o prejuizo do pescador ou armador é completo! Todo elle está podre!

De quem a culpa?

Do entreposto, que, como dissemos, não tem frigorifico sufficiente para toda a producção do pescado, e, além de obrigar o productor ao transporte para o Cáes do Porto, e a pagar, ahi, a armazenagem do peixe, guardado nos frigorificos, ainda fal-o arruinar-se completamente, inutilizando-o com o seu apodrecimento!

Que especie de entreposto é este que nem tem frigorifico bastante para a conserva do peixe?

Isso é que é o entreposto. Tudo mais são lerias dos srs. Moreira da Rocha, Luiz Alves da Silva, Frederico Villar e Comp. !

O sr. Odilon Braga não se póde illudir mais com essa gente, que tudo faz para que se não modifique o artigo 6° do Regulamento do entreposto, base de todos os seus negocios.

O assassinio num botequim da rua da Conceição

APRESENTOU-SE A' POLICIA O CRIMINOSO

Foi já noticiado pelo DIARIO CARIOCA o crime de domingo num botequim da rua da Conceição, onde o individuo Manoel Rodrigues Mondego assassinou a tiros Manoel Vieira Filho.

Hontem, o criminoso se apresentou ao commissario Esteves, do 9° districto e prestou declarações em cartorio.

Disse Mondego que palestrava com sua esposa no estabelecimento, quando nesse entraram varios individuos já embriagados. Serviram-se de alguns calices de paraty. Quizeram mais. Mondego, devido ao estado dos freguezes, não os quiz servir. Travaram por isso, violenta discussão. Maria Mondego interveiu e foi offendida pelos referidos individuos. O botequineiro apanhou, então, um revólver que ali estava guardado, com uma machina photographica, a pedido de um conhecido, e fez dois disparos, sem intuito de ferir e, muito menos, de matar qualquer pessoa. Em seguida, fugiu.

Só hoje, accrescentou o accusado, soubera que Vieira Filho fallecera, resolvendo, então, ir á delegacia dar aquelles esclarecimentos.

QUANDO PESCAVA

O JOVEN FOI ENVOLVIDO PELA MARE', MORRENDO AFOGADO

A' rua Agrario de Menezes n. 200, em Vaz Lobo, residia, com sua mãe Antonietta de Aquino, o joven Flavio Cerqueira de Aquino, de 21 annos.

Domingo ultimo, em companhia de quatro vizinhos e amigos, Flavio foi fazer uma pescaria no porto de Maria Angu'.

Os pescadores-amadores estavam todos sobre um baixio que alcançaram com a vasante.

Ao vir, porém, a maré, Flavio se viu envolvido pelas ondas, perecendo afogado.

Todos os esforços para salval-o redundaram inuteis, até que, afinal, o corpo deu á praia, sendo removido para a "morgue" do Instituto Medico Legal.

O infeliz moço solicitára, ha pouco, matricula no curso de aviador-naval, carreira a que já pertencera seu pae, victimado num desastre.

O Pleito no E. do Rio

Na sessão de hontem, o Tribunal Regional determinou que se procedesse a novas eleições na 7.ª Secção de Petropolis e 14.ª Secção de Itaperuna — Uma explicação do candidato Luiz Guarino — Outro informes

Rapida foi a sessão de hontem, no Tribunal Eleitoral do E. do Rio.

Aberta a sessão, o desembargador presidente annunciou a pauta dos trabalhos.

NOVAS ELEIÇÕES

O primeiro caso a vir em plenario, foi um officio do dr. Salamande, presidente da 16ª Turma Apuradora, sobre a não apuração da urna referente á 11ª secção, 11ª zona (Itaperuna).

Chamado a esclarecer ao Tribunal, disse o dr. Salamande ter decidido da forma officiada ao Tribunal por ter, confrontando as sobrecartas existentes na urna e as relatadas na acta de encerramento e, bem assim, nas folhas de votação, constatado a existencia de 19 sobrecartas a mais.

Opinando, declarou o procurador ser favoravel á nova eleição nessa secção, de accordo com a Legislação Eleitoral.

A approvação foi unanime.

Sorte identica teve o recurso interposto pelo candidato Eduardo Divivier sobre a urna da 7ª secção, 7ª Zona (Petropolis).

Relatando o feito, concluiu o dr. Athayde Parreiras por dar provimento ao recurso no pedido relativo a nova eleição.

O Tribunal, considerando que a urna não veiu acompanhada da acta de installação dos trabalhos, votou pela nullidade da votação (artigo 50, letra D das Instrucções) e, consequentemente, por nova eleição nessa secção.

TUDO COMO DANTES

Foi discutido tambem o recurso da 5ª Secção, 22ª Zona (Rezende).

Relatando o feito, o desembargador Coelho Portas concluiu por pedir ao Tribunal que não tomasse conhecimento do recurso interposto pelo candidato Norival de Freitas, uma vez que não houvera impugnação, no momento de se fazer a apuração da urna.

Contra esse parecer se manifestou o desembargador Abel Magalhães, baseando sua opinião, no dispositivo 45, das Instrucções.

Submettido á votação, o Tribunal decidiu não tomar conhecimento do recurso com excepção dos juizes Des. Abel Magalhães, Macedo Soares e dr. Herotides.

PARA O TRIBUNAL

Um caso que vem se tornando chronico é o da urna numero 192, 3ª Secção, 26ª zona (Mangaratiba).

Apparecendo em uma das primeiras sessões do Tribunal, foi essa urna remettida á Turma Apuradora, afim de ser submettida á pericia.

Terminada a tarefa, dos funccionarios da Policia, destacados para essa missão, hoje, após receber o laudo pericial, decidiu o dr. Augusto Louis, presidente da Turma, não apurar a referida urna.

A decisão do acatado juiz foi proferida de accordo com o parecer do dr. procurador do Tribunal e mesarios da Turma.

Desta fórma, mais uma vez, esse caso voltará ao Tribunal.

OS MAPPAS RASURADOS

Já demos aos nossos leitores, amplos informes acerca da existencia de mappas rasurados no T. E. do Rio.

Conforme adeantamos, um dos totaes rasurados era referente ao candidato Luiz Guarino.

Na tarde de hontem, procurou-nos esse "procer socialista", que nos pediu tornar publico o seguinte:

— "Nem todo o mundo tem o dom de discernir, razão pela qual peço-lhe esclarecer como meu nome appareceu com o total de apuração rasurado. Estava em Rio Bonito quando, lendo o DIARIO CARIOCA, fui surpreendido com a nova. Apressei-me em vir a Nictheroy, afim de colher informes com o presidente da 12ª Turma Apuradora. Inteirado de tudo que succedeu, peço ao DIARIO CARIOCA esclarecer que as rasuras verificadas, longe de beneficios, trouxe, prejuizos, á minha votação e á do dr. Viçoso Jardim. Effectivamente, houve um beneficiado. Este, porém, não fui eu.

Procuramos o dr. Sydenham de Lima Ribeiro, autor do officio-denuncia ao Tribunal.

— Estranhei, — disse-nos, de inicio, s. s., — a morosidade com que o officio chegou á presidencia. Acredito que se não houvesse a intervenção do dr. Oldemar Pacheco, talvez só hoje o meu officio, vencendo os canaes competentes, chegasse ás mãos do desembargador Eloy Teixeira. Cumpri com meu dever e, agora, tendo os trabalhos de minha turma entravados, aguardo o inquerito que o Tribunal mandou proceder.

Sabemos do interesse que o Tribunal manifesta em descobrir os responsaveis por taes alterações.

Conhecendo o zelo dos responsaveis pela Justiça Eleitoral no Estado do Rio, em aclarar de vez esse assumpto, lembravamos ao d. presidente do Tribunal Regional a conveniencia de serem ouvidos, por occasião do inquerito, alguns presidentes de Turmas que, segundo apuramos, poderão prestar informações valiosas sem estranhar aos quaes, foram confiados os mappas.

SO' AMANHÃ

Encerrando os trabalhos, declarou o desembargador Eloy Teixeira que o Tribunal só se reunirá amanhã.

A inexistencia de recursos devidamente informados é a causa determinante desse adiamento.

RECREATIVAS

CLUB DOS FENIANOS

Os verdadeiros Fenianos, os que compõem o tradicional Club dos Fenianos, commemorarão com raro brilhantismo o 65º anniversario de fundação do Carnaval deste anno e pioneiro das alegorias de terça-feira gorda, no proximo sabbado e domingo, com duas magistraes festas.

Sabbado, ás 21 horas em ponto, será realizada uma sessão solemne para entrega do titulo de socio honorario ao exmo. sr. dr. Martinho Nobre de Mello, dignissimo embaixador de Portugal que para esse fim comparecerá pessoalmente. Após a sessão solemne, terá inicio o baile, com o concurso da banda de musica dos Fuzileiros Navaes e de uma orchestra typica.

No domingo, as 18 horas, será servido aos socios e convidados, lauto jantar, seguido de novo baile.

CENTRO GALLEGO

Mais uma vez a directoria do Centro Gallego prima pelos bons programmas de suas festas artisticas, procurando fazer mais atrahente o convivio social, para que todos os seus associados e familias hespano-brasileiras tenham occasião de expandir-se na salutar alegria das dansas e no espirituoso theatro hespanhol.

Assim é que pelo Grupo Comico Lyrico Hespanho-Americano será posto em scena, sabbado proximo, o celebre sainete em um acto e tres quadros dos Irmãos Quintero, com musica do maestro Brull, intitulado "La Buena Sombra".

No sabbado, 15 do corrente, será realizada assembléa geral ordinaria, para eleger a directoria que regerá os destinos da sociedade no periodo de 1935, pedindo a directoria o comparecimento de todos os socios activos e protectores, ás 21 horas.

CONGRESSO DOS FENIANOS

Realiza-se, sabbado proximo, no "Senado", o majestoso baile que o "Grupo dos Senadores" offerece ao mundo carnavalesco, da cidade.

Será um acontecimento a festa inaugural do novel grupo, não medindo esforços os seus valorosos componentes para que tudo resulte num exito extraordinario, sem precedentes mesmo na historia das nossas grandes sociedades.

A Praça Tiradentes, onde hoje pontificam os "velhos fenianos" vae transformar-se por completo.

Farta illuminação será installada no "Senado", além da magnifica decoração que "Xuxu" tem idealizado para, nessa noite, "abafar a banca".

Uma banda de musica militar e um soberbo jazz impulsionarão as dansas, não dando treguas aos "senadores" que, no sabbado vindouro, vão "virar o mundo do avesso"... arreliando muita gente.

R. S. CLUB GYMNASTICO PORTUGUEZ

Iniciando o programma de festas para o corrente mez, esta aristocratica sociedade fará realizar, nos bellos salões do Club Germania, no proximo domingo, dia 9, uma elegante tarde-noite dansante, das 19 ás 23 horas.

LORD CLUB

Em sua ultima assembléa geral, o Lord Club elegeu a sua nova directoria, que ficou assim constituida: Presidente — Albano Ferreira Costa (reeleito); vice-presidente — Leonel Cardoso do Valle, 1º secretario — Antonio A. Vasconcellos, 2º secretario — Manoel Corrêa, 1º thesoureiro — Rubi Terra, 2º thesoureiro — João Nogueira, 1º procurador — Salvador Seraphim, 2º procurador — Elias Miguel.

Nessa mesma assembléa foram conferidos os titulos de socio benemerito ao sr. José Medeiros de Oliveira, matricula numero 1 e de honorario ao chronista recreativo Francisco Netto (João do Sul) d'"A Patria".

Sabbado proximo, como tem sido fartamente annunciado, se effectuará o grandioso baile commemorativo do anniversario deste gremio, o qual, deverá ter um grande brilhantismo.

CIGARRA CLUB

No proximo domingo, ás 17 horas, se effectuará, neste club, uma promissora festa mastigo-dansante.

Será servida uma saborosa feijoada completa, que a "Turma Escuta, Vem Cá" offerece ao "Veterano da Praça Onze F. Club".

Waldemar, um dos directores do "convento", convidou o DIARIO CARIOCA, que se fará representar.

A GRATIFICAÇÃO ANNUAL

representa o reconhecimento da Companhia ou do chefe ao auxiliar que, pelos serviços lealmente prestados durante o anno, contribuiu para o progresso da firma. A melhor forma desta gratificação, tanto para o chefe como para o empregado, é, sem duvida, UM TITULO SALDADO DA COMPANHIA INTERNACIONAL DE CAPITALIZAÇÃO, pois:

1: O dinheiro gasta-se facilmente, ao passo que um titulo que constitue a pedra fundamental de uma futura fortuna, se guarda cuidadosamente.

2: Em caso de necessidade o titulo póde ser hypothecado á Companhia, constituindo desta fórma um peculio para os revezes da vida e poupando ao seu possuidor a humilhação de pedir adeantamentos.

3: Em caso de amortização antecipada do titulo num dos sorteios mensaes, o dono do mesmo não receberá sómente a importancia destinada á gratificação como tambem o valor total do capital garantido; isto é: a quantia triplicada que ainda augmenta de anno em anno.

4: Um titulo saldado em qualquer momento póde servir de fiança.

Um titulo da COMPANHIA INTERNACIONAL DE CAPITALIZAÇÃO é a melhor e mais elegante fórma de dar gratificações annuaes, tendo valor garantido, augmentando annualmente e ensinando ao possuidor a economia intelligente.

O preço de compra para os titulos saldados no valor de:

Rs. 2:500$000 é de Rs .. .. 825$000
5:000$000 " " " .. .. 1:650$000
10:000$000 " " " .. .. 3:300$000

Companhia Internacional de Capitalização

RUA BUENOS AIRES, 59 — Tel. 3-1990 — RIO

CAPITAL .. .. 2.000:000$000
REALIZADO .. .. 800:000$000

O proximo sorteio realizar-se-á em 31 de Dezembro de 1934.

Dr. Oswaldo Barbosa

PROF. DE CLINICA MEDICA DA FACULDADE DE MEDICINA DO PARA'

Doenças do figado, estomago, pulmões e coração. Installações completas de electricidade medica, raios X, alta frequencia, banhos hydro-electricos e de luz raios ultra vermelhos e ultra violetas.

EXAMES DE LABORATORIO.

CONSULTORIO: 7 de Setembro, 135, 3º andar — 2-0598
RESIDENCIA: — Rua Paulino Fernandes, 82—Botafogo, 6-2231.

Doenças do coração e dos Vasos

DIAGNOSTICO ELECTRO-CARDIOGRAPHICO

Dr. Olyntho de Castro

ASSISTENTE DE CLINICA MEDICA DA UNIVERSIDADE

Diplomado pela Clinica do Prof. Vaquez, de Paris
Consultorio — 7 Setembro, 94, 4º and. — segunda, quartas e sextas, ás 3 horas — Phone: 2-7253.
Residencia: — 486, Laranjeiras — 5-3822.

ACADEMIA DE COMMERCIO

Officializada e fiscalizada — Decana do ensino commercial
Peçam prospectos — Praça 15 de Novembro — Tel. 3-3227

Aviação tragica

DOIS PILOTOS ARGENTINOS PERECEM EM UM ACCIDENTE

CORDOBA, 4 (U. P.) — O avião AEC-3, depois de levantar vôo com destino a Buenos Aires, caiu de grande altura, morrendo os pilotos civis Eduardo Alcorta e Clodomiro Berte. Os mallogrados aviadores tomaram parte no festival de aviação realizado hontem, nesta cidade.

A Apuração do Pleito no Districto Federal Até ás 24 Horas de Hontem

Resultado completo do pleito do Districto Federal, incluindo-se mais as secções completas da 12ª de Sant'Anna, 1ª de Campo Grande e 11ª da Tijuca.

Parciaes: 10ª de Engenho Velho, 14ª de Sacramento e 6ª de S. José.

PARA DEPUTADOS

Legendas

Autonomista, 34.127; Frente Unica, 18.892; Nogueira Penido (P. A.), 44.408; Pereira Carneiro (P. A.), 43.286; Amaral Peixoto (P. A.), 43.126; Julio Novaes (P. A.), 41.825; Candido Pessôa (P. A.), 41.272; Caldeira de Alvarenga (P. A.), 40.624; Henrique Dodsworth (F. U.), 40.080; Salles Filho (P. A.), 39.111; Henrique Lage (P. A.), 39.010; Sampaio Corrêa (F. U.), 38.218; Berth. Lutz (P. A.), 37.964; Olegario Marianno (P. A.), 37.470; Fernando Magalhães (F. U.), 33.667; Azevedo Lima (F. U.), 33.622; Rodrigo Octavio (F. U.), 31.851; Mozart Lago (F. U.), 30.662; Adolpho Bergamini (F. U.), 28.465; C. de Sant'Anna (F. U.), 27.230; Targino Ribeiro (F. U.), 26.412, e Nelson Cardoso (F. U.), 25.585.

Avulsos

Heitor Lima, 13.282; Leitão da Cunha, 12.654; Mauricio de Lacerda, 5.630; Irineu Machado, 5.313, e Celio de Barros, 2.357.

PARA VEREADORES — Autonomista — Legendas, 40.968 — Pedro Ernesto, 53.069; Ernani Cardoso, 50.275; Attila Soares, 48.232; Jones Rocha, ... 48.126; Frederico Trota, 47.837; Edgard Romero, 47.826 Olympio de Mello, 47.778; Moura Nobre, 47.511; Henrique Maggioli, ... 47.222; Jorge de Mattos, 47.023; Rocha Leão, 46.834; Jayme de Araujo, 46.733; José Lobo, ... 46.592; Corrêa Dutra, 46.516; Caldeira de Alvarenga, 46.485; Ivan Pessôa, 46.293; Francisco Dantas, 46.282; Adalto Reis, .. 46.205; Tito Livio, 46.056; Ruy de Almeida, 45.904; Cesar Leite, 45.888; Jansen Muller, ... 45.867; Alceu de Carvalho, ... 45.159; Celso de Magalhães, .. 44.614.

Frente Unica — Legendas, .. 18.625 — Heitor Beltrão, 31.202; Acurcio Torres, 31.104; João Daudt, 30.246; Alberico de Moraes, 28.312; Romero Zander, .. 28.187; Waldemar Medrado, .. 27.454; João Clapp, 27.412; Sylvio e Silva, 26.758; Julio Perissé, 26.651; Ovidio Meira, ... 26.574; Alvaro Dias, 26.147; Alvaro Palmeira, 26.034; Danton Jobim, 25.992; Pedro Vivacqua, 25.887; Celio Ferreira, 25.867; Julio Oliveira, 25.703; Americo Azevedo, 25.684; Mello Alves, .. 25.210; Raul Boaventura, ... 24.963; Ismael Cavalcanti, ... 24.813; Raymundo Paz, 24.803; Domingos Cunha, 24.690; Philadelpho de Almeida, 24.569; Netheroia da Silveira, 23.218.

Avulsos — Cesar de Faria Lemos, 5.630; Annibal Martins Alonso, 5.570; Octacilio Alves Pereira, 5.537; Francisco Cardoso Coelho, 2.685.

DIVERSOS

Para deputados—Alvaro Ventura, 6.068; Plinio Mello, 4.475, Alberto Emilio Manes, 4.800; Euclydes Deslandes, 3.290; Humberto de Campos, 3.289; A. Gonçalves de Campos, 3.288; Americo Palha, 3.125; Antonio Rodrigues de Souza, 3.135; Luis Autuori, 3.000 e Iveta da Cunha Ribeiro, 1.810.

Para vereadores — Alvaro Ventura, 5.068; Plinio Mello, 4.475; Alberto Emilio Manes, 4.453; José de Souza Marques, 4.429; Lourival de Alcantara, 4.395; Anesio Frota Aguiar, 3.620; Mario José da Costa, 3.579; Augusto Accioly Carneiro, 3.295; Irineu de Souza, 3.289; Evaristo Ferreira da Veiga, 3.176; A. Pinto de Souza, 3.070, Albertino Teixeira, 2.301; Eugenio Costa, 2.289; Hilario Cintra, 2.245; Democracino Felix, 1.621; Benilde Santanna, 1.522; Manoel Francisco de Oliveira, 1.429; E. da Costa Brasil, 1.228.

VOTAÇÃO PARA VARIAS LEGENDAS

União Operaria e Camponeza, 4.449 e 4.452; Partido Evolucionista, 3.517 e 3.468; Revidando a Afronta, 1.250 e 1.254; Integralista, 981 e 989; Colligação dos Independentes, 834 e 8..; Partido Politico Independente, 777 e 775; Educação, Justiça e Trabalho, 496 e 502; Miguel Couto, 327 e 329; Partido Trabalhista, 162 e 159 e Partido Socialista, 150 e 152, respectivamente, para deputados e vereadores.

Lançou-se da barca ao mar

O SUICIDIO DE UM CARTEIRO DOS CORREIOS DE DEODORO

Quando, de manhã, faziam a limpesa da barca "Icarahy", os vigias da Companhia Cantareira encontraram no compartimento da "toilette" dos homens uma tunica, um bonet e uma bolsa com correspondencia usada pelos carteiros dos Correios e Telegraphos.

Communicado o facto á policia, esta arrecadou os objectos encontrados, bem como uma carta que se achava junto e que era dirigida ao sr. Rodolpho de Faria, morador á avenida Suburbana n. 3.136.

Procurando informes no endereço acima, as autoridades policiaes souberam que ali ninguem éra conhecido com esse nome. Abriram, portanto, a carta, verificando que Rodolpho de Faria era a pessoa que a assignava e que, ao que parecia, se suicidara.

Nessa missiva, Rodolpho Faria confessa a sua resolução de suicidar-se e conta uma serie de desditas soffridas como motivo. Diz elle que se separara de sua esposa e perdera, mais tarde, a mulher com quem passara a viver depois dessa separação. Morrera a sua amante. Conta ainda que estava em grandes difficuldades financeiras por ter os seus ordenados consignados todos aos agiotas e adeanta estar soffrendo de varias molestias.

Termina Rodolpho Faria a sua carta pedindo não entreguem seus filhos á sua legitima mulher e que o seu peculio do Instituto de Previdencia não seja tambem a ella favorecido e sim a seus filhos.

De facto, diligencias effectuadas deram em resultado saber que Rodolpho Faria era carteiro auxiliar da agencia dos Correios da estação de Deodoro, tinha 35 annos, e residia á rua Sapé, em Oswaldo Cruz.

O infeliz já havia dias não apparecia na sua repartição, tendo-se jogado ao mar de bordo da barca "Icarahy", no percurso Nictheroy-Rio.

O corpo não appareceu ainda.

Syndicato Medico Brasileiro

NOVOS ASSOCIADOS

Em sua reunião do dia 1º de Dezembro, a Commissão Executiva, admittiu como syndicalizados os medicos, cuja relação se segue e que deverão tomar posse, prestando compromissos (artigo 4º, § 2º dos estatutos) na proxima sessão do Conselho Deliberativo, a se realizar em 14 do corrente, ás 21 horas: drs. Carlos Vieira Lima, José de Carvalho Camara, José Ossian de Aguiar, Aderbal Pereira de Mello, Luiz Tarquanio Pontes, Othon Pinto Ribeiro, Francisco Marques de Góes Calmon Filho, Marcello Silva Junior, Amil José Rodrigues, Waldemar Areno, Theodoro Duvivier Goulart e Ernestino Gomes de Oliveira.

AUTOMOBILISMO

Associação Sportiva Automobilistica Brasileira

O "CRITERIUM CARIOCA DE VELOCIDADE". A QUARTA CORRIDA PROMOVIDA PELA A. S. A. B., SERA' DISPUTADA A 16 DO CORRENTE EM IPANEMA — TAMBEM SENHORAS PODERÃO TOMAR PARTE NESSE INTERESSANTE CERTAMEN — ACHAM-SE ABERTAS AS INSCRIPÇÕES

A "Associação Sportiva Automobilistica Brasileira" vae levar a effeito no proximo domingo, dia 16 do corrente, a sua quarta manifestação sportiva automobilistica.

E' digna de todos os louvores a novel entidade, pois que com apenas cinco mezes de actividade sportiva póde já nos proporcionar outra corrida de automoveis, para as quaes o carioca tanto enthusiasmo reserva.

A CORRIDA

A corrida do dia 16 será constituida por um kilometro lançado, que será denominado "Criterium Carioca de Velocidade" e será disputado no trecho comprehendido entre o canal da Lagôa Rodrigo de Freitas e o Arpoador, lado da praia.

AS CATHEGORIAS DOS CARROS

Nesta prova tomarão parte, sejam os automoveis de turismo ou de corrida

Os de corridas serão de força livre, ao passo que os de turismo serão divididos por cilindrada isto é: até 1.500 c. c. de 1.501 a 3.000 c. c., de 3.001 a 5.000 c. c. e de 5.001 c. c. para cima.

A NOTA DE SENSAÇÃO

A A. S. A. B. vae permittir a inscripção de senhoras no "Criterium Carioca de Velocidade", o que, indubitavelmente será de grande sensação, pois no Rio de Janeiro nunca tivemos ensejo de ver damas dirigirem em corridas, automoveis, e os nossos grandes azes, terão de medir forças com as representantes do sexo gentil, que não deixará de, mesmo gentilmente, ganhar os premios.

AS INSCRIPÇÕES

As inscripções estão abertas na secretaria da A. S. A. B. todos os dias de duas horas em diante, á rua 13 de Maio, 33/5, devendo ser encerrada impreterivelmente, no proximo dia 14

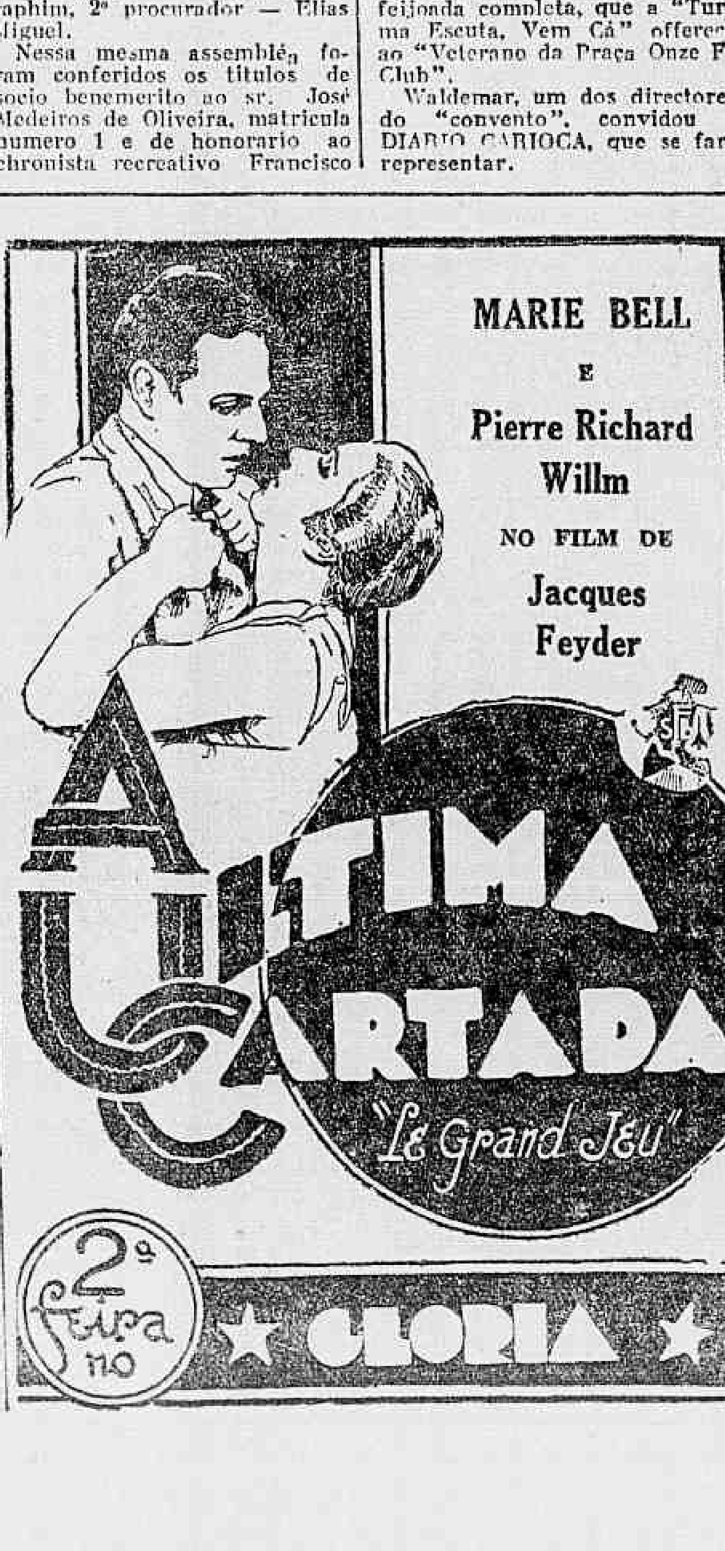

— Eu preciso continuar a mentir, porque não posso desilludil-o, mas em meu coração, bem guardado, está todo o meu grande amor por ti!

CONDIÇÕES DO CONCURSO DA CASA GUIMARÃES

A CASA GUIMARÃES, institue um concurso de legendas para annuncios que visarão orientar a preferencia do publico para a compra de bilhetes da Loteria Federal do Brasil, na CASA GUIMARÃES, por ser a que, daquella Loteria, mais sortes tem vendido.

Os concorrentes terão a mais ampla liberdade de estylo, forma e idéas, sendo facultativa a apresentação de desenhos.

Fica estabelecido um premio de 2:000$000; um de 700$000 e um de 300$000, respectivamente para o trabalho classificado em primeiro, segundo e terceiro lugar.

Os demais concorrentes embora não premiados, coparticiparão de um bilhete do plano de Natal, da Loteria Federal do Brasil, de 2.000 contos de reis, cujo numero opportunamente será annunciado. Os tres primeiros collocados tambem coparticiparão do bilhete.

O concorrente cortará o coupon ao lado, enchendo-o e remettendo-o com a legenda em enveloppe fechado. Em outro enveloppe tambem fechado, enviará o seu nome e endereço. Poderá enviar varias legendas, mas a cada uma corresponderá um pseudonymo differente e um coupon, sem o que não será classificada.

A Commissão de Julgamento constará: de um representante da imprensa, de um technico de publicidade e um litterato de grande nomeada, assistidos por um representante da CASA GUIMARÃES.

As legendas deverão ser apresentadas até o dia 15 de Dezembro e o resultado terá ampla publicidade pela imprensa e pelo radio, tornando-se os trabalhos propriedade da CASA GUIMARÃES, que delles poderá servir-se como bem entender.

Para esclarecimentos dirigir-se á CASA GUIMARÃES, LTDA., rua do Ouvidor, 50 e 1.º de Março n.º 27 — Rio de Janeiro.

O VERDADEIRO espirito de collaboração está em offerecer a todos uma opportunidade. Si tem um problema financeiro a resolver, chega de pensar: a Casa Guimarães lhe apresenta a solução com toda a garantia de successo.

Leia, ao lado, as condições do concurso da Casa Guimarães e convença-se de que é muito facil ganhar dinheiro. E, lembre-se: quer concorra, quer não, adquira um bilhete na Esquina da Sorte, a "esquina" que não falha.

Coupon Junto remetto uma legenda para o concurso da CASA GUIMARÃES, Ltda.

Titulo do annuncio.

Pseudonymo do autor.

Qual a estação de radio de sua preferencia?

Qual o programma que mais lhe agrada?

Rua Ouvidor, 50

CASA GUIMARÃES, LTDA.

HOJE 200 CONTOS

Infinitamente Bello!

Sem exaggerar e sem o menor vislumbre de sobrepor o seu justo valor, esta será a expressão nitida, sincera de todos quantos tiverem o feliz momento de assistir "Paixão de Zingaro" (Caravan) a producção grandiosa da Fox Film para 1935, que será antecipadamente lançada em breve no cinema Rex.

"Paixão de Zingaro", nada tem que ver com um film exhibido ha tempos — "Amor de Zingaro" — film tambem de grande valor artistico, porque todo o seu entrecho é um ninho de poesia e musica, decorrido entre a caravana bohemia de ciganos, e dentro do mais sumptuoso palacio imperial.

"Paixão de Zingaro" portanto é um film integralmente lindo e inedito, é a primeira realização cinematographica americana do famoso Erik Charell, o mais caro director de cinema actualmente em Hollywood.

Esta deliciosa opereta apresenta o scenario da Hungria pittoresca, feliz alegre e musical, desenvolve-se ahi o seu romance esplendidamente vivido por uma pleiade de artistas notaveis.

Charles Boyer (o celebre galã gaulez em sua estréa, na America), Loretta Young, Jean Parker, Phillips Holmes, Louise Fazenda, C. Aubrey Smith, Noah Beery, fazem a maravilhosa harmonia desta super da Fox, um dos mais sensacionaes acontecimentos artisticos deste fim de anno, para coroar condignamente a alvorada de 1935 da Fox Film, a grande "leader" da industria da cinematographia "yankee". "Paixão de Zingaro" será sem duvida e sem favor algum classificado como "o film infinitamente bello" na unanimidade da opinião publica.

As filmagens de "Acorrentada" extenuaram Joan Crawford, mas Joan sabe gozar a vida...

Clark Gable, o galã de Joan Crawford, em "Acorrentada" (Chained)

Muito complexa devido a certas rubricas da continuidade, a filmagem de "Acorrentada" não se fez com grandes facilidades: Clarence Brown necessitou obrigar o seu "set" a varios serões e no dia seguinte, ás primeiras horas da manhã, continuar os trabalhos.

Em resultado disso, naturalmente, Joan Crawford, que não tem a resistencia physica de um Clarck Gable, extenuou-se. Não fôra o seu enthusiasmo pelo romance do seu novo film com Gable, e ella reclamaria, certamente.

Mas Joan tudo supportou — e exultou quando o film foi terminado, encerrando esses trabalhos com uma "preview" de "Acorrentada" a varias pessoas de sua amizade.

Mas Joan, que sabe levar a vida, embarcou para fóra, no dia seguinte. E' que Joan comprou uma vivenda em Pasadena — e lá foi passar duas semanas de férias.

—Tenho uma piscina, uma optima piscina, á minha espera. — disse Joan Crawford. Vou vingar-me, agora, durante duas semanas, do calor tropical que senti nos "studios", vivendo as scenas de "Chained".

E da proxima vez talvez eu mande fazer uma piscina nos proprios studios da Metro...

O "unico film official" do Congresso Eucharistico, no Cine Gloria

Está despertando enorme interesse o film sobre o Congresso Eucharistico reunido ultimamente em Buenos Aires, que ora se acha em exhibição no cinema Gloria.

Por sua nitidez, por seus detalhes e por sua explicação feita por um speaker em portuguez, esse film é um verdadeiro relatorio de tudo quanto se passou na capital platina durante aquelles dias da reunião do Congresso.

Com o mesmo programma o cinema Gloria está exhibindo o film da Fox "Quando Nova York dorme", com Spencer Tracy, Alice Fay e Helen Twelvetrees, e uma pontinha feita pela pequena Shirley Temple.

Judith Allen, de successo em successo

Essa nova actriz da Paramount, Judith Allen, que Cecil B. De Mille arrancou do mundo do desconhecido para fazer della a "leading-woman" de "A Juventude Manda", confirmou em "Cocktail Musical" a excellente impressão que despertou na estréa, e vae agora obter um novo florão de louros com a sua criação de Sally Drig em "O commandante Jerichó" que o imperio na proxima semana nos vae offerecer, e em que o papel-titulo é desempenhado pelo sympathico Richard Arlen.

O exito immediato da nova contratada da Marca das Estrellas demonstra que ella, além do mais que como figura do écran a recommenda, possue aquelle talento, aquella personalidade marcante, que todos os directores de Hollywood procuram.

FIQUE RICO!

200 CONTOS

LOTERIA FEDERAL

HOJE

JOGAM SO'MENTE 32 MIL BILHETES

Deodoro Voltaire

CIRURGIÃO-DENTISTA

Restaurações a ouro e porcellana — Pyorrhéa e gengivites — Pontes e dentaduras anatomicas. — LARGO DA CARIOCA, 5 sala 911 — Tel. 2-4244 (Edificio Carioca).

Uma mulher o perdeu... Outra o redimiu! — em "A Ultima Cartada"

Lyle Talbot e Joan Blondell, em "Viuvas de Havana", segunda-feira no Odeon

Uma mulher, linda e loura, muito linda e muito loura, uma boneca a quem elle fazia todas as vontades, e por quem foi gastando, gastando até gastar o que não era seu.

E os seus, gente rica e cheia de orgulho, pagaram as suas dividas, exigindo porém que elle se expatriasse.

Para onde ir senão para a Legião Estrangeira, de Marrocos, onde cada um entra com o nome que quer, sem que lhe perguntem o verdadeiro, nem o seu passado?

Lá poderia elle ao mesmo tempo esquecer a mulher que sentira depois falsa e cruel, e ser esquecido tambem.

Mas lá foi encontrar outra mulher, que era como que o retrato da primeira, apenas morena e linda tambem.

E foi essa que o redimiu. São scenas lindas do film "A Ultima Cartada" (Le Grand Jeu) em que a formosa Marie Bell tem esses dois papeis, e em que surge um novo galã, attraente e artista, Piesse Richard Willm.

Esse lindo film francez será apresentado no dia 10, no Gloria, pela Sociedade Brasileira de Films.

Na Policia Central

DELEGACIA DE DIA

Está hoje de dia o 2º delegado auxiliar, dr. Anezio Frota de Aguiar.

INSPECTOR DE DIA

Está hoje de dia na Directoria Geral de Investigações, o inspector Antonio Soares.

COMMISSARIO SUSPENSO

O capitão chefe de policia assignou a seguinte portaria:

"Considerando que o commissario Fausto Pedreira Machado, do 29º D. Policial, não soube manter a compostura e serenidade necessarias ao desempenho do cargo que occupa, fazendo em livro destinado ao registo de factos meramente policiaes apreciações inopportunas a uma medida de ordem preventiva e provisoria adoptada pelo respectivo delegado, resolvo suspendel-o, por dez dias, do exercicio da suas funcções."

INSPECTOR EM COMMISSÃO

O capitão chefe de policia, assignou portaria designando o investigador de 1ª classe da D. G. I., Vicente de Paula Barbosa para exercer, em commissão, o cargo de inspector da mesma D. G., durante o impedimento do effectivo Raul Gonçalves Ribeiro.

O Ministro Eduardo Espinola Permanece no Tribunal Superior

AINDA O JULGAMENTO DAS ELEIÇÕES DOS DELEGADOS-ELEITORES

Na sessão de hontem, voltou a tomar parte nos julgamentos do Tribunal Superior o ministro Eduardo Espinola, que havia renunciado ás suas funcções de juiz effectivo daquella Egregia Côrte.

Entretanto, o ministro Eduardo Espinola não se poude furtar aos insistentes e reiterados pedidos que lhe foram endereçados para que s. ex. reconsiderasse o seu acto.

Mesmo uma numerosa commissão de deputados fôra reunida solicitar a s. ex. que retirasse o seu pedido de renuncia, ao qual o ministro Espinola não pudera finalmente furtar-se.

Assim, tendo retirado o seu pedido de renuncia, já hontem s. ex. voltou a tomar parte nos julgamentos do Tribunal.

AS ELEIÇÕES DOS DELEGADOS ELEITORES

Depois de approvada a acta, o ministro Eduardo Espinola pronunciou emocionado, ligeiro discurso de agradecimento a quantos manifestaram sympathia a s. ex. e testemunharam consideração e apreço.

Passou então, o Tribunal a julgar diversos processos relativos ao reconhecimento de poderes de delegados eleitores, tendo annullado algumas das eleições e mandado publicar editaes de outras.

CINEMA

Rumbas de enlouquecer... Pernas que podem resuscitar todos os mortos!

"VIUVAS DE HAVANA", UM FILM FEITO DE VINHO, RISO, JAZZ E AMOR! SEGUNDA-FEIRA, NO ODEON!

Meus amigos! Ahi vem coisa... e da boa! "Viuvas de Havana", uma historia salgada e complicada na terra da rumba, gostosa, das bayaderas morenas e salerosas, das revoluções, dos amores vulcanicos, das noites perfumadas, das "cavadoras" e dos coroneis recheiados!

Um film assim, todo anno e as muletas se tornariam imprestaveis, porque as suas mulheres commandadas por Glen Farrell e Joan Blondell fazem coisas que não permittem, a ninguem, permanecer sentado! Joan e Glenda mettem-se numa cavação daquellas bem gordas e arrastam atrás de si, Guy Kibbee e Allen Jenkins. Mas o film ainda tem Frank Mac Hugh e aquella "risadinha" famosa! Lyle Talbot, o mais moço de todos os representantes masculinos, nessa comedia, ainda é o que tem mais juizo... pois o

Marie Bell e Pierre Richard Willm, em "A Ultima Cartada"

resto da turma parece ter comido azougue com pimenta e mostarda!

Tambem a cidade já imagina o que seja um film que tem a já famosa "turma do barulho" da First National!

Dessa gente farrista só se espera uma grande farra e uma só, immensa, inacabavel gargalhada!

"Viuvas de Havana", vae trazer ainda para os salões, novas e formidaveis rumbas e para as nossas elegantes, os ultimos modelos para verão, pois, como sabem, a terra de Havana é a mais "quente" por natureza!

"ELLA E OS TRES MARUJOS" NO PATHE' PALACE

"Ella e os Tres Marujos" é a formidavel tempestade de riso que vem ahi, vae ser o film que irá para os annaes das historias da Cinelandia pois será o segundo film colossal que o Pathé Palace apresentará ao preço unico de 2$000.

Alice Faye vae conquistar desta vez, todos os corações dos cariocas cantando o formidavel e pyramidal fox-trot "He is the of my heart" e a nova dupla Frank Mitchell e Jack Durant vae ser uma verdadeira revelação para todos.

Acção, movimento nada poderia explicar em termos o que são os dois marinheiros typos dynamite. Nem o Popeye pode com elles. Esta é a fita que vem ahi e é para marinheiro de agua doce, agua salgada e outras aguas. Todos vão na onda segunda-feira no Pathé Palace a casa dos 2$000 cinematographicos.

Alice Faye a "Lourinha Querida" que veremos em "Ella e os tres marujos"

Magda Schneider — na linda comedia da Ufa — "Sou Feliz Por Voltares"

Duas mulheres lindas em uma comedia — Magda Schneider e Lissi Arna. Lindas, mesmo. Uma é a ingenua e outra a "sabida".

Ha um cãozinho, que pertence á segunda e é sabido qual a dona, pois que arranja... flirts para esta.

E, como o cãozinho foge, a ingenua o acha e fica com elle. Mas, como o bichinho estava acostumado a levar homens para casa, continua a fazer o mesmo. Disso resulta uma atrapalhação para Magda Schneider que quasi perde o namorado, Wolf Albach Retty — e elle se vae embora.

Vae, mas volta e é por isso que ella diz: — "Sou feliz por voltares" e o diz numa bella canção, e tudo acaba no melhor dos mundos. Uma adoravel comedia da Ufa, que o [illegible]

"Sonho Cor de Rosa"

E' o proximo film que a Universal promette exhibir no cinema Broadway muito breve. Este drama cheio de canções alegres e girls encantadoras tem um enredo interessante, fornecendo gargalhadas de minuto em minuto.

A heroina que é tida como uma gata borralheira moderna e devido a um concurso que a torna popular repentinamente, passa a ter confiança em si e encontra aberta para sempre a porta da "terra" das maravilhas".

Este film brilha com alegria e mocidade.

"Sonho cor de Rosa" foi escripto pelos autores de "Luar e Melodia", Sig Herzig e Jay Gorney. O film apresenta como principaes artistas Heather Angel a perfeita "gata borralheira", Victor Moore o grande astro americano, a linda Esther Ralston, Ruth Donnelly, Christian Rube e muitos outros.

Stuart Walker, o director, é um dos mais celebres do palco dos EE. UU., sendo tambem conhecido como productor.

Muitas novidades são promettidas aos fans em "Sonho cor de Rosa" o drama da Universal que poderão ver muito breve na téla do cinema Broadway.

O novo programma de hoje do cine-Ipanema

Mudando hoje o seu programma o cine-Ipanema apresenta dois novos films: "Prisioneiros" com Leslie Howard e "Alegres Consortes", com Glenda Farrell e Margaret Lindsay — ambos trabalhos de Warner Bros — First National.

A Mulher Vence Quando Quer

E' uma verdade incontestavel e incontestada. Não ha nada que resista á vontade feminina quando ella se dispõe a vencer.

Mesmo na peor das hypotheses quando o adversario é uma outra mulher, a victoria é certa. Basta sómente ter a coragem de empregar os meios, embora sejam arriscados e difficeis.

"Este homem é meu", da RKO Radio, que o Rex e o Broadway vão exhibir segunda-feira, nos dá um bellissimo exemplo sobre o caso.

Na luta pela posse de seu esposo, Irene Dunne, que já foi a amante preferida em "A esquina do peccado", mostra ás esposas de todo mundo, como é possivel reconquistar um marido roubado. E emprega, para tal fim, os methodos infalliveis que as leitoras vão aprender vendo este film.

Constance Cummings e Ralph Bellamy no film "Este homem é meu", que o Rex e o Broadway vão exhibir segunda-feira

Ralph Bellamy é o marido disputado; Constance Cummings a sereia tentadora; Kay Johnson, a amiga.

E, com este elenco, e com este thema, "Este homem é meu" é uma producção que encanta, empolga, arrebata e, principalmente, instrue as mulheres casadas.

Concurso para investigadores de 3ª classe da policia civil

ORGANIZADA A BANCA EXAMINADORA

O capitão chefe de policia, assignou a seguinte portaria:

"Designo o director geral de investigações, dr. Manoel de Freitas Cezar Garcez, o chefe de secção da Delegacia Especial de Segurança Politica e Social dr. Alvaro Gurgel de Alencar Filho e o Official de Gabinete desta chefia dr. Carlos Alberto Thomaz Brandes para, sob a presidencia do primeiro, constituirem a commissão examinadora dos candidatos inscriptos no concurso para investigadores de 3ª classe.

Designo ainda o 2º escripturario da D. G. E. C., João Antonio Mury, para secretariar os trabalhos do referido concurso, a realizar-se brevemente nesta Repartição.

Nos Correios e Telegraphos

O director geral dos Correios e Telegraphos assignou os seguintes actos:

Transformando em postal-telegraphica a agencia do correio de Anchieta na jurisdicção da Directoria Regional do Districto Federal.

Designando o telegraphista de 2ª classe Carlos de Azevedo Thompson Junior, da Directoria Regional do Districto Fedeal, para exercer, em commissão, o cargo de agente postal-telegraphico de Anchieta, na jurisdicção da mesma Directoria Regional.

Readmittindo Reynaldo da Silveira e Azevedo no logar de diarista do Departamento, com a diaria de 7$500, que anteriormente percebia, devendo ter exercicio na Directoria Regional de Minas Geraes.

Transferindo da Directoria Regional do Rio de Janeiro para a do Espirito Santo o telegraphista de 2ª classe Jurandyr Dias.

CASINO COPACABANA

DIVERSÕES — GRILL ROOM — CINEMA — DUAS ORCHESTRAS

Jantares dansantes todas as noites

DIARIO CARIOCA
Propriedade da S. A. DIARIO CARIOCA

DIRECTORES:
Horacio de Carvalho Junior
J. H. Martins Guimarães

CHEFE DA REDACÇÃO:
Danton Jobim

EXPEDIENTE:
Endereço telegraphico: DIARIO CARIOCA — Telephones: Direcção: 2-3035. Administração: 2-3018, Redacção: 2-1550 e 2-2922. Officinas: 2-0824, Assignaturas: 2-3028, Gravuras: 2-1786

ASSIGNATURAS:

Para o exterior:		Para o Brasil	
Anno . . .	80$000	Anno . . .	50$000
Semestre . .	45$000	Semestre . .	30$000

Venda avulsa: Capital 100 rs.—Interior 200 rs. Aos domingos 200 rs. — Interior, 300 rs.

São cobradores autorizados os srs. Lourenço Amaral e J. T. de Carvalho.

CORRESPONDENCIA:
Toda a correspondencia com valor ou sobre assumptos que entendam com assignaturas e outros de interesse da administração deve ser dirigida ao gerente do DIARIO CARIOCA.

INSPECTOR VIAJANTE DO "DIARIO CARIOCA":
Em serviço de inspecção do DIARIO CARIOCA percorre os Estados do Rio de Janeiro, Espirito Santo e Minas Geraes, o sr. Romualdo Perrota.

SEBASTIAO SILVEIRA
Avisamos aos nossos leitores que esse exviajante não mais faz parte da administração desta folha, não estando pois autorizado a receber assignaturas, annuncios, etc.

A GERENCIA

FRAUDES ELEITORAES NO ESTADO DO RIO

O CODIGO Eleitoral é considerado sob o aspecto politico talvez a obra de maior importancia que o regime revolucionario legou ao paiz. A Republica Velha era por assim dizer o paraiso da fraude eleitoral. Sómente em algumas capitaes havia eleições regulares. No resto do paiz, campeava uma orgia systematica de fraudes e violencias, terminando toda essa farça com a consagração da acta falsa, que era por excellencia o symbolo eleitoral do regime.

Contra esse mal quasi incuravel, não havia remedio possivel. As opposições jámais podiam vencer os partidos governistas, pois os presidentes de Estado e governadores avassallavam as mesas eleitoraes, de modo a fabricar as tão famosas actas falsas, quando a situação das urnas lhes era adversa.

Assim, a acta falsa resolvia todos os problemas, sendo uma instituição nacional e a segurança das oligarchias selvagens e brutaes que devastavam o paiz.

A Revolução de 1930 procurou curar o mal pela raiz, segundo a expressão popular. Foi por essa razão que se estabeleceu no Codigo Eleitoral o systema de apuração vigente. Todos reconhecem que é um systema moroso, ou melhor — technicamente defeituoso. Mas ao menos assegura e garante em sua plenitude a lisura da apuração, não mais exposta ás falcatruas e ao arbitrio de mesarios escolhidos a dedo pelos governos facciosos, e sim entregue a uma justiça especial, composta de magistrados sem nenhuma ligação, com os governos.

Deve-se, por tudo isso, reconhecer que se o systema não é perfeito, offerece pelo menos garantias, outrora desconhecidas do povo brasileiro.

Infelizmente, em alguns Estados, bem raros é verdade, têm havido irregularidades na apuração das ultimas eleições, o que não se justifica de nenhum modo, em vista das garantias que a lei eleitoral prescreve.

E' assim que ha dias, em Goyaz, foram descobertas fraudes na apuração do pleito, sendo alterados os mappas eleitoraes do Tribunal Regional.

O facto causou grande escandalo, sendo aberto inquerito para a punição dos responsaveis pelo crime, segundo noticiam os telegrammas.

Em outros Estados, registaram-se tambem pequenas irregularidades, as quaes, todavia, não se revestiram da gravidade do caso goyano.

Coube agora ao Estado do Rio a triste notoriedade do apparecimento de fraudes semelhantes ás que se verificaram em Goyaz, sendo encontrados mappas eleitoraes viciados, com rasuras escandalosas. Trata-se, portanto, de facto da maior gravidade, o qual deve ser apurado com rigor e celeridade, para a immediata punição dos culpados.

Não é possivel que a Revolução tenha elaborado com difficuldades uma lei visando a moralidade da representação popular, para depois vel-a desrespeitada e violada, num dos mais cultos dos Estados da Federação.

O caso exige providencias energicas e decisivas das autoridades competentes.

A Equitativa
Seguros de Vida
Avenida Rio Branco 123

JANUARIO BASILE,

O MESTRE DA TESOURA, o TECHNICO DA ELEGANCIA, o ALFAIATE QUE TODO O RIO CONHECE, communica que se acha á frente da grande Alfaiataria da A EXPOSIÇÃO, aguardando a visita de todos os seus clientes e amigos.

A EXPOSIÇÃO é o grande magazin do coração da cidade, que offerece TUDO pelo CREDIARIO.

AVENIDA, esquina SÃO JOSE'.

O TEMPO

Districto Federal e Nictheroy — Tempo: instavel com chuvas e trovoadas. Temperatura: estavel á noite e em elevação de dia. Ventos: de sueste a nordeste, sujeitos a rajadas frescas.

Estados do Sul — Tempo: instavel com chuvas e trovoadas. Temperatura: em elevação, salvo no Rio Grande onde será estavel á noite e em elevação de dia. Ventos: de sueste a nordeste, sujeitos a rajadas muito frescas.

Trajecto Rodoviario Rio-São Paulo — Tempo: instavel com chuvas e trovoadas. Temperatura: estavel á noite e em elevação de dia. Ventos: de sueste a nordeste, sujeitos a rajadas.

TOPICOS

FECUNDIDADE DESASTROSA

SE a interminavel serie de desmandos que vem caracterizando a passagem do cirurgião Pedro Baptista pela Prefeitura não lhe tivesse já assegurado a sua entrada na historia, como o mais desastrado dos administradores, por certo elle passaria á posteridade pelos estigmas deixados no "lombo" do contribuinte.

Com effeito, cada dia que se passa, o coronel prefeito inventa uma nova formula para extorquir dinheiro ao contribuinte. De outra fórma, os cofres exaustos da Prefeitura não poderiam satisfazer a legião, sempre crescente, de cabos eleitoraes e apaniguados, que, percebendo vencimentos fabulosos, vão pouco a pouco invadindo as repartições municipaes.

Agora mesmo o interventor vem de pôr em execução um novo plano de assalto á bolsa do carioca.

"Excesso de lixo" foi o rotulo que se inventou para uma taxa que vae sobrecarregar e onerar o commercio.

Assim é que varias casas commerciaes, estabelecimentos de ensino, etc., estão sendo intimados a pagar um sobre-imposto de lixo, orçando em 100$ e 150$, conforme o credo politico da victima!

Mesmo ao observador superficial não escapará que do cerebro do coronel Baptista só tem saido duas coisas: empregos para os afilhados e impostos para o povo escorchado.

UMA CAMPANHA POPULAR

O deputado Thiers Perissé voltou hontem á tribuna da Camara para combater com violencia os processos que a Light emprega em beneficio de seus interesses mas prejudicando seriamente a população carioca.

Em sua oração, o representante classista teve occasião de se referir a varios aspectos, cada um mais revoltante, da actuação da Light no Brasil, denunciando fraudes enormes que acarretaram prejuizos de monta para os cofres publicos. Entre outros factos, referiu-se o deputado Perissé á transferencia de varias empresas, como a Jardim Botanico, a Telephonica e outras, para propriedade da Light, sem que houvesse sido pago o imposto correspondente a essa transacção.

A campanha do sr. Thiers Perissé está encontrando franco apoio em toda a explorada população carioca, pois representa a interpretação exacta das queixas de todos os explorados pela Light. E' esta uma campanha verdadeiramente popular e que, por si só, justifica a eleição de um representante do povo.

VÃO SER INSTALLADOS PHARO'ES EM FERNANDO DE NORONHA

Deixou o porto de Recife o navio-escola "Calheiros da Graça", que se destina a Fernando de Noronha, onde fará um estudo detalhado dos futuros pharóes que ali serão installados de accordo com os serviços aereos maritimos já autorizados pelo titular da Marinha.

UMA ESTRADA DE RODAGEM LIGANDO O PHAROL DE PONTA DO BOI COM A ENSEADA DE SOMBRIO

A Directoria de Navegação vae entrar em entendimentos com o interventor Armando de Salles

Em missão especial da Directoria de Navegação, seguirá dentro de poucos dias para S. Paulo o capitão de mar e guerra Alvaro de Vasconcellos, que ali vae entrar em entendimento com o interventor Armando de Salles sobre a realização da estrada de rodagem que vae ser feita ligando o pharól de Ponta do Boi com a enseada de Sombrio. A referida estrada prestará os maiores serviços, não só no actual momento, como futuramente, pois vae ali ser installado um radio-pharol já adquirido.

NO ITAMARATY

Entre o sr. Getulio Vargas, presidente da Republica e s. a. r. o duque Kent foram trocados os seguintes telegrammas, por motivo do casamento deste:

"Por occasião do casamento de v. a. r. com a princeza Marina da Grecia, peço aceitar com as minhas melhores felicitações, os votos que formulo pela sua felicidade pessoal e de s. a. r. a duqueza de Kent. (a) Getulio Vargas, presidente da Republica dos Estados Unidos do Brasil."

"A duqueza e eu agradecemos sinceramente as suas amaveis congratulações, que tanto apreciamos, por occasião do nosso casamento. (a) George."

— Esteve, hontem, pela manhã, no Palacio Itamaraty, em conferencia com o ministro das Relações Exteriores, o almirante Protogenes Guimarães, ministro da Marinha.

— Conferenciou hontem, pela manhã, no Palacio Itamaraty, com o ministro das Relações Exteriores, o general Góes Monteiro, ministro da Guerra.

— Esteve hontem no Itamaraty, em conferencia com o ministro das Relações Exteriores, o sr. Vicente Ráo, ministro da Justiça.

— Estiveram hontem incorporados, no Palacio Itamaraty, em visita ao ministro José Carlos de Macedo Soares, os procuradores da Republica, srs. Carlos Olyntho Braga, Luiz Gallotti, Themistocles Brandão Cavalcanti e Machado Guimarães. Depois de recebidos pelo ministro de Estado, percorreram, juntamente com o sr. Gilberto Amado, consultor juridico do Ministerio das Relações Exteriores, o Palacio Itamaraty e a Secretaria de Estado.

— O ministro das Relações Exteriores designou o secretario Argeu Segadas Machado Guimarães para dirigir o Serviço de Cooperação Intellectual, em via de organização na Secretaria de Estado, tendo dispensado dessas funcções o secretario Ruy Ribeiro Couto, por estar removido para servir na Legação do Brasil na Haya.

— O sr. José Carlos de Macedo Soares, ministro das Relações Exteriores mandou visitar pelo consul Souza Ribeiro, seu official de gabinete, o consul Paranhos da Silva, victima dum accidente de automovel.

— Por portaria de 4 de dezembro corrente, do Ministerio das Relações Exteriores, foram concedidos tres (3) mezes de licença, sem vencimentos, para tratar de interesses particulares, de accordo com o artigo 16 do decreto n. 14.663, de 1º de fevereiro de 1921, e a partir de 29 de novembro ultimo, ao porteiro da Secretaria de Estado Flavio Santos Guimarães.

— Seguiu, hontem, para S. Paulo, em goso de férias, o ministro Luis Avelino Gurgel do Amaral, chefe do gabinete do ministro das Relações Exteriores.

— Esteve, hontem, em conferencia com o sr. José Carlos de Macedo Soares, o sr. Arthur de Souza Costa, ministro da Fazenda.

— O ministro das Relações Exteriores fez-se representar no embarque do chefe do gabinete, ministro Luis Avelino Gurgel do Amaral.

— O ministro de Estado das Relações Exteriores recebeu, hontem, os srs. deputados Renato Barbosa e Carvalho Mello Netto, coronel Nery da Fonseca, capitão tenente D'Utra e Silva e Gustão de Bittencourt.

A DIRECTORIA DE NAVEGAÇÃO VAE PUBLICAR TRES CARTAS HYDROGRAPHICAS

A Directoria de Navegação da Armada dará, este anno, publicidade a tres cartas hydrographicas, trabalhos rigorosamente executados pelos officiaes daquelle Departamento Naval, que cada vez mais esforça-se para ser uma realidade a nossa actividade hydrographica.

CHEGOU AO RIO GRANDE O "JOSE' BONIFACIO"

As autoridades navaes receberam communicação do capitão Guedes de Carvalho, commandante do navio hydrographico "José Bonifacio", de que este chegou ao Rio Grande após ter escalado em Ganchos, Florianopolis e Imbituba. O "José Bonifacio" descarregou naquelle porto sulista o restante do material do radio-pharol que ali vae ser montado. O commandante Guedes de Carvalho está inspeccionando alguns pharóes na zona sul do Estado, devendo depois proseguir viagem para Porto Alegre, onde deverá chegar a 9 de janeiro, "Dia do Marinheiro", tomando parte assim nos festejos da referida data.

ZARPA HOJE A DIVISÃO DE NAVIOS HYDROGRAPHICOS

A Divisão Hydrographica constituida dos navios "Maria do Couto", "Tenente Lamayer" e "Rio Branco" regressou da bahia da ilha Grande, para onde zarpará de novo amanhã, afim de proseguir o levantamento hydrographico que ali executa e cujos trabalhos estão muito adeantados. Os cap. de corveta Mario Hoffmann, Rademaker e Alves Camara apresentaram-se ao almirante Graça Aranha, director geral da Navegação da Armada, a quem deram parte da missão cumprida.

VAE SER MONTADO O RADIO-PHAROL DO RIO GRANDE

Após o regresso da viagem que vae realizar a Florianopolis, no Estado de Santa Catharina, o contra-torpedeiro "Santa Catharina", que estará ali no proximo dia 13, data em que se commemora o "Dia do Marinheiro", deixa o commando do referido vaso de guerra o capitão de corveta Guilherme Mattos Pereira das Neves, que vae ser incumbido da montagem do radio-pharol do Rio Grande, serviço que deve ser iniciado ainda este mez.

A Situação Politica

(Continuação da 1ª. pagina)

dentro de São Paulo, a campanha politica que deveria ter-se travado em 1930: a campanha de renovação dos methodos e costumes politicos, organizando um grande partido que é o partido da Revolução, guarda e defensor da mesma, contra a acção dos reaccionarios. Elle tem, hoje, S. Paulo comsigo, porque comprehendeu e interpretou o pensamento paulista".

Analysando a actuação do sr. Armando de Salles Oliveira, o DIARIO CARIOCA tem affirmado que o interventor paulista é uma das rarissimas revelações do regime revolucionario. Suas qualidades não se affirmaram apenas no campo das realizações administrativas; mostraram-se, sobretudo, notaveis, no plano social, sendo a pacificação de São Paulo uma das proezas politicas mais consideraveis, jámais realizadas no paiz.

Sob esse aspecto, é interessante o depoimento do sr. Getulio Vargas, que veiu ratificar um julgamento que está, por assim dizer, na consciencia nacional.

O SR. FLORES DA CUNHA VAE REPOUSAR

PORTO ALEGRE, 4 (A. B.) — No correr desta semana, o general Flores da Cunha seguirá para Uruguayana, onde vae passar alguns dias de repouso, antes de emprehender, acompanhando o presidente Getulio Vargas, a annunciada excursão pelas cidades da fronteira uruguaya.

PROCLAMADOS OS DEPUTADOS PARAENSES

BELE'M, 4 (A. B.) — O Tribunal Eleitoral proclamou, solennemente, eleitos deputados federaes pelo Estado do Pará, os srs. Mario Chermont, Deodoro Mendonça, Agostinho Monteiro, José Pingarrilho, Genaro Ponte de Souza, Abguar Bastos, Acelyno Leão, Fenelon Perdigão, Clementino Lisboa e Paulo Maranhão, supplente.

Para deputados estaduaes foram eleitos os srs. Bianor Penalber, Djalma Machado, Ernestino de Souza Filho, capitão Pires Camargo, tenente Arnaldo Matta, Sargento Raymundo do Camarão, Alberto Barreiros, Annibal Duarte, Eurico Romariz, Apio Medrado, João Sá, João Anastacio Queiroz, Aristides Reis, Benedicto Frade, Franco Martyres, Octavio Meira, Demetrio Nunes Rodrigues, Octavio Oliveira, Synval Coutinho, Alayde Pauxis, Thomaz de Carvalho, Samuel Mac-Dowell, Alberto Klatau, João Dias Junior, João Botelho, Antonio Borges Leal, Antonio Mello, Antonio Souza Castro, Antonio Abenathan, Antonio Faciola e Nelson Perijós.

A IMPRENSA PARAHYBANA CONDEMNA O EMPASTELLAMENTO DA "A RAZÃO"

JOÃO PESSOA, 4 (União) — A imprensa independente desta capital commenta, em termos energicos, o empastellamento do jornal "A Razão", de Natal, condemnando as violencias praticadas pelo sr. Mario Camara.

MODIFICADA A APURAÇÃO DAS ELEIÇÕES MARANHENSES

MARANHÃO, 4 (A. B.) — Conforme foi previamente annunciado ahi, em telegramma publicado na imprensa carioca, o Tribunal Regional annullou, além de outras, mais uma secção em Grajahu e dizem que serão annulladas as de Balsas, Porto Franco e Tutoia.

Por ahi se verifica que já se conhecem aqui e ali, de antemão, as decisões do Tribunal Eleitoral.

Entretanto, causa estranheza que essas annullações attinjam methodicamente e como que obedecendo a um determinado ponto de vista, as secções em que o Partido Democratico conta com incontrastavel maioria, como é o caso de Loreto e São José dos Patos, onde não houve votos para os demais partidos. Com essas annullações, o Partido Social Democratico já perdeu 1.500 votos.

O recurso desses julgamentos já foi interposto ao Superior Tribunal Eleitoral, que deverá julgar em breve.

Parece que a primeira consequencia dessa attitude do Tribunal Regional, será a derrota do sr. Humberto de Campos, cuja votação, entretanto, foi brilhante, pois subiu a cerca de 14 000 votos.

O SITUACIONISMO MARANHENSE ACCUSA A JUSTIÇA ELEITORAL

MARANHÃO, 4 (A. B.) — Parece que serão concedidas as férias solicitadas pelo desembargador Teixeira Junior, membro do Tribunal Eleitoral Regional do Maranhãos, embora os trabalhos devam soffrer com a ausencia desse integro magistrado. Sabe-se que o desembargador Teixeira Junior, ausentando-se durante o ultimo periodo de julgamento dos recursos procura salvar sua responsabilidade com referencia á attitude facciosa do Tribunal, adoptada ultimamente, e orientada por tres de seus membros, cujo partidarismo vem causando escandalo em todos os circulos politicos daqui.

VIOLENCIAS POLICIAES NO RIO GRANDE DO NORTE

NATAL, 4 (U.) — Em virtude de ordem do secretario da Segurança Publica, a policia percorre a cidade revistando até senhoras e senhorinhas, apprehendendo tesourinhas de unhas, canivetes, etc. O sr. José Augusto, em circular aos seus amigos, pediu a todos que só viessem á rua em mangas de camisa, sem paletot. Esse facto tem causado grande hilaridade. O governo procura implantar o terror no Estado, visando perturbar as eleições supplementares. Ainda assim, o Partido Popular espera alcançar nova victoria.

ELEIÇÕES SERGIPANAS

ARACAJU', 4 (A. B.) — Foram apuradas as eleições de N. Senhora da Gloria. Varios interessados interpuzeram recursos sob fundamento de que houve cerceamento do direito de fiscalização por parte da mesa receptora.

POLITICA ALAGOANA

MACEIO', 3 (U.) — O interventor Osman Loureiro telegraphou ao sr. Sylvestre Pericles de Góes Monteiro: "Não se preoccupe commigo. Basta que você monopolize patriotismo, civismo e até mesmo cabotinismo. Você reflecta que está servindo odios terceiros que não valem sacrificio que você está fazendo."

REALIZARAM-SE AS ELEIÇÕES COMPLEMENTARES NA PARAHYBA

JOÃO PESSOA, 4 (A. B.) — Realizaram-se novas eleições nos municipios de João Pessoa, Santa Rita, Bananeiras, Araruna, Picuhy, Alagoa do Monteiro, não se registando a menor anormalidade.

O SR. EPITACIO PESSÔA E A POLITICA PARAHYBANA

JOÃO PESSÔA, 4 (União) — O "Norte", mostrando que o sr. Epitacio Pessôa não tem mais nenhum interesse na politica parahybana publica o seguinte: "Só uma politica ainda interessa áquelle velho insigne, quasi legendario para a nova e irrequieta geração que o movimento de trinta revelou ao Brasil; é a politica das nossas relações com o exterior. A sua temporada em Buenos Aires, em caracter particular, muito influiu para um acercamento mais intenso e cordial entre a Argentina e o nosso paiz.

E' inutil procurar attrair o venerando republicano para fóra dessa orbita internacional, em que elle se compraz em servir ao Brasil.

E' inutil a canção das sereias mais habeis na arte de seduzir. Quando o seu nome vem á baila, quando a imprensa começa a focalizal-o, o sr. Epitacio Pessôa deixa então o seu mutismo e apaga com duas ou tres palavras peremptorias com um desmentido formal, a fogueira dos boatos, das entrevistas que se lhe attribuem, dos palpites infundados a seu respeito, até hoje tem sido assim."

RESULTADOS DO PLEITO PARAENSE

BELEM, 4 (A. B.) — Entre as curiosidades da apuração eleitoral verifica-se que o sr. Genaro Ponte Souza foi eleito por um voto a mais do que o coronel Magalhães Barata, para deputado federal, podendo-se, assim, avaliar quanto vale agora um voto.

Entre os eleitos ha candidatos muito bemquistos da população paraense. Destacamos os srs. Mario Chermont, Agostinho Monteiro e Deodoro Mendonça, este politico prestigioso da zona de Tocantins. Entre os deputados estaduaes destacam-se o medico Bianor Penalber, joven e muito conceituado; Samuel Mac-Dowell, jurista acatado; Souza Castro, ex-governador do Estado, com grande prestigio politico, e outros ainda.

O desembargador presidente do Tribunal, sr. Buarque de Lima, proclamando eleitos os referidos candidatos convidou os presentes a ouvirem de pé a proclamação que terminou por estas palavras: "O Tribunal cumpriu o seu dever. Cumpri tambem o vosso, senhores candidatos, para a grandeza do Pará."

NO ULTIMO DIA DA APURAÇÃO NO PARA'

BELEM, 4 (A. B.) — Os jornaes trazem interessantes detalhes sobre occurrencias dos ultimos momentos da apuração final do pleito eleitoral. A' ultima hora a apuração de Curralinho, da eleição renovada. Do resultado dessa apuração dependia a eleição do sr. Samuel Mac Dowell, um dos mais guerreados chefes da opposição, o qual já havia impugnado por duas vezes. A esse resultado estava, por sua vez dependendo da collocação dos candidatos rubricados "assim". Os da Frente Unica já estavam desesperançados quando o sr. Mac-Dowell descobre uma sobre-carta sem rubrica do presidente nem do secretario da mesa. A eleição foi annullada. Tratava-se de um feudo dos liberaes. O facto emocionou ambos os partidos presentes e determinou que a Frente Unica conseguisse manter a collocação de seus candidatos.

A SITUAÇÃO SERGIPANA

ARACAJU', 4 (A. B.) — O ministro da Justiça telegraphou ao interventor Maynard Gomes, na data de 1º do corrente mez, nos seguintes termos: "Transcrevo para vosso conhecimento o inteiro teôr do telegramma datado de 29 de novembro e procedente dessa capital: A Commissão Executiva da União Republicana de Sergipe pede venia para trazer ao conhecimento de v. ex. o desassocego da familia sergipana em face do ambiente de intranquillidade e constantes ameaças de movimento extremista feitas pelo jornal que obedece á direcção do deputado Deodato Maia, reflectindo o pensamento do governo do Estado. Responsabilisamos perante v. ex. o interventor federal pelas imprevisiveis consequencias que venham a soffrer nossos correligionarios. Attenciosas saudações. — (a) **Gonçalo Rollemberg Prado, general Francisco José Mello, Godofredo Diniz, Alvaro Sampaio**". Saudações cordiaes — **Vicente Ráo**".

A esse despacho telegraphico o interventor Maynard Gomes respondeu com o seguinte telegramma:

"Sciente do teôr do telegramma que v. ex. teve a gentileza de transmittir para o meu conhecimento, firmado pela Commissão Executiva Republicana de Sergipe, cumpre-me informar-lhe coincidiu chegar ás minhas mãos o alludido despacho no momento em que a sociedade da capital, num ambiente de absoluta tranquillidade e plena alegria, prestava no palacio do governo uma homenagem festiva ao commandante da Sexta Região Militar e ao seu estado-maior, ora em visita de inspecção á guarnição de Aracajú. Esse despacho causou a mais profunda repulsa pela imprudencia da informação levada ao eminente ministro duma situação alarmante que não existe e não ha probabilidade de existir, sendo criação da fantasia morbida dos politicos opposicionistas para fins inconfessaveis de politicagem. Estimei o testemunho insuspeito e inesperado do commandante da Região para dar a v. ex. a perfeita idéa de quanto são capazes meus adversarios que levam a audacia ao extremo de tentar ludibriar o proprio ministro da Justiça. Devo ainda esclarecer que o pavor de que se dizem possuidos esses politicos dum movimento extremista não é mais do que o receio da reacção contra actos de prepotencia e aviltamento, por elles praticados com objectivo de restabelecer processos de feudalismo e oppressão contra as classes desafortunadas. Grato a v. ex. Cordiaes saudações. — **Maynard Gomes**, interventor federal".

A proposito desses telegrammas, lembra-se aqui o conhecido despacho telegraphico da mesma União Republicana ao ministro Vicente Ráo, anterior ao pleito de 14 de outubro passado, com o fim de criar ambiente favoravel a varios pedidos de "habeas-corpus", préviamente pedidos, assim como a solicitação da presença da força federal em varios municipios por occasião das mesmas eleições.

RENUNCIA NO PARANA'

CURITYBA, 4 (União) — Assegura-se que o dr. Garcez do Nascimento, deante de certos recuos e avanços que se objectivam na politica do Estado, vae renunciar o seu posto no actual governo.

"Venham buscar-nos!"

O AFFLICTIVO APPELLO DO AVIADOR

Ulm perdido no Pacifico

S. FRANCISCO, 4 (United Press) — Receia-se que o aviador Ulm, que daqui partiu para um raid á Australia, se tenha extraviado nas cercanias das ilhas Hawai.

O serviço de radio do jornal "Globo" interceptou uma mensagem em que o referido piloto informa: "Temos pouca gazolina nos tanques. Precisamos urgentemente de indicações do serviço de direcção pelo radio, pois não queremos valer-nos do recurso de lançar o signal S. O. S. Peça ao serviço de radio das ilhas que nos dê o rumo".

Friza o "Globo" que os pharóes radio-telegraphicos têm trabalhado sem parar, afim de fornecer indicações a Ulm, mas ás 11 horas e 38 minutos da manhã, o tempo da costa do Pacifico, noticiava o referido jornal que o piloto tinha sido forçado a descer sobre o oceano.

Logo depois, ás 11 horas e 54 minutos, recebia-se um radio do avião, dizendo: "Venham buscar-nos".

O REGIDIO DE MARSELHA

O COMMISSSARIO BERTHOLET PARTIU PARA JANKA PUSZTA

BUDAPEST, 4 (A. B.) — O commissario de policia parisiense, sr. Bertholet, que se encontra na Hungria para investigar sobre o attentado de Marselha, transportou-se, hontem, para o extincto acampamento de emigrados politicos de Janka Puszta.

Para que se possa julgar da importancia da missão que traz esse policial, basta saber que o mesmo tem recommendação para informar directamente a presidencia do Conselho francez dos resultados de suas investigações.

DO ESPLENDOR AO OSTRACISMO!

O GOVERNADOR DA SILESIA FOI EXPULSO DO PARTIDO NAZISTA

BERLIM, 4 (U. P.) — O sr. Adolf Hitler expulsou do Partido Nazista o sr. Helmuth Brueckner, governador provincial da Silesia, e um dos mais radicaes expoentes da tendencia socialista do grupo. O sr. Brueckner procedeu com o maximo rigor contra os industriaes silesianos. Fundou a filial do Partido Nazista na Silesia em 1925, e, desde então, figurava entre as personalidades mais elevadas da organização politica allemã. E' a primeira deposição de importancia que se regista desde o movimento revolucionario de 30 de junho ultimo. A decisão é baseada no facto de "prejudicar o sr. Brueckner os interesses do partido". O sr. Goering, sob cuja jurisdicção se acha a Silesia, demittiu o governador de todas as suas funcções.

VIDA MUNDANA

ANNIVERSARIOS

Fazem annos hoje:

As senhorinhas — Diva Caldeira, Dolores Costa e Maria Thereza Medina Lobo.

As senhoras — Cecilia Martins, Coelho Cintra, Gilda Stallem, Odette Souza Leite, Jarvelina Rodrigues da Silva.

Os senhores — Annibal Fallat, José Feliciano de Araujo

—— Transcorreu, hontem, o anniversario natalicio da senhorinha Elza Guerra, dilecta filha do distincto casal sr. Raul Guerra e dra. Zuleida Guerra. A anniversariante, por contar um vasto circulo de amizades, recebeu de suas amiguinhas innumeros cumprimentos.

CASAMENTOS

Realiza-se no sabbado, 8 do corrente, o enlace matrimonial da senhorinha Alice Silva, com o sr. Mario de Souza. Os actos civil e religioso serão effectuados ás 3 e 4 horas, na residencia dos paes da noiva.

—— Realizar-se-á no proximo sabbado, o casamento da senhorinha Zilda de Castro, filha do capitão Alvaro de Castro e de d. Alzira Martins de Castro, estimado funccionario do Ministerio da Guerra. Serão padrinhos dos noivos, no civil, a senhorinha Ehilpha de Castro e o sr. Geraldino dos Santos e no religioso o 1º tenente da Armada Evaristo Soares e sua esposa.

A' noite, na residencia dos paes da noiva, á rua Costa Lobo n. 51, Jockey Club, effectuar-se-á uma festa em regosijo desse auspicioso acontecimento.

—— Consorciam-se, hoje, dia 5, o sr. Walter Carvalho, representante da firma Silva Magalhães Reis, filho do sr. Oscar Carvalho, do nosso alto commercio e a senhorinha Ophelia Lobato Valle, filha da viuva coronel Antonio Lobato Valle. A cerimonia tem logar ás 5 horas no Santuario do Meyer.

FESTAS

BOTAFOGO F. C. — Realiza-se esta noite, na séde do veterano club alvi-negro excellente sessão de cinema, com a exhibição do grande film "O gato e o violino", de Ramon Novarro e Jeannette Mc Donnald. Abrirá a sessão um jornal falado, começando a reunião ás 21 horas e entrando os socios na fórma dos estatutos.

CLUB INTERNACIONAL DE REGATAS—Realiza-se domingo proximo, nos salões do Internacional de Regatas, grandiosa "matinée" dansante que a directoria offerece aos associados e exmas. familias.

As dansas terão inicio ás 16 horas ao som da jazz do maestro Angelo.

A directoria previn e aos srs. associados que a entrada far-se-á com a apresentação da carteira social do mez corrente.

NO TIJUCA TENNIS CLUB — Uma encantadora festa dansante o Tijuca Tennis Club realizará no proximo domingo, 9, das 21 ás 24 horas, em homenagem ás distinctas senhoras Yolanda Laport Machado, Violeta Coelho Netto de Freitas, Germana Mallet de Lucena e Dulce Montenegro Capienza; senhorinha Dyla Cruz e demais artistas participantes da temporada lyrica do sympathico gremio. Uma excellente jazz band tocará durante as dansas, sendo o traje designado o de passeio.

COLLAÇÃO DE GRA'O

Collou grão hontem o illustre bacharel Sylvio Primo, da nossa elite social e nosso collega de imprensa, que depois de um brilhante curso acaba de concluir seus estudos em sciencias juridicas.

Por esse motivo o dr. Sylvio Primo foi muito cumprimentado e offerecerá opportunamente uma "soirée" em seu confortavel palacete.

LUTO

FALLECIMENTOS

DR. JOÃO DE MENEZES DORIA — Depois de longos padecimentos falleceu hontem, ás 10 1/2 horas da manhã, o dr. João de Menezes Doria, velho e prestigioso politico no Estado do Paraná, cujo governo exerceu com reconhecido tino administrativo.

Era o illustre extincto medico de nomeada e professor da Faculdade de Medicina.

Deixa viuva e dois filhos, dr. Luiz de Menezes Doria e dona Stela de Menezes Doria.

O enterro realizar-se-á hoje, ás 10 horas da manhã, saindo o feretro da residencia da familia, á rua Corrêa Dutra numero 78, com destino ao cemiterio de São João Baptista.

CORONEL ALZIRO VIANNA — Feleceu, hontem, nesta capital, o coronel Alziro Vianna, politico prestigioso no Estado do Epirito Santo, onde serviu durante duas legislaturas como deputado estadual. O extincto contava 52 annos de edade e estava eleito deputado á Constituinte de sua terra.

Seu corpo, embalsamado, seguirá, hoje, para Victoria, onde se verificará o sepultamento.

INVICTA — A PORTUENSE — A. G. & I.

Joias, relogios e artigos para presentes

Preços excepcionaes durante as festas.

Officinas proprias para execução de todos os trabalhos de joalheria e relojoaria.

Comprem e reformem suas joias na

JOALHERIA A PORTUENSE

ALMERINDO GOMES & IRMÃO

Rua Uruguayana n.º 133

RADIO

RADIO SOCIEDADE MAYRINK VEIGA

A Radio Sociedade Mayrink Veiga, transmittirá, hoje, quarta-feira:

Das 6,25 ás 8,15 horas — Duas aulas de gymnastica, com musicas dirigidas pelo professor Oswaldo Diniz Magalhães.

Das 8,15 ás 8,45 horas — Gazeta da PRA-9, resenha informativa, dirigida pelo speaker Oswaldo Diniz Magalhães.

Das 11 ás 13 horas — Programma das Donas de Casa, programma de studio com artistas novos, orchestras especiaes, e o speaker Renato Macedo.

Das 15 ás 16 horas — Discos escolhidos.

Das 18 ás 18,45 — Discos variados.

Das 18,45 ás 19 horas — Quarto de hora Educativo da Confederação Brasileira de Radiodifusão.

Das 19 ás 19,30 horas — Discos seleccionados.

Das 19,30 ás 20 horas — Programma Nacional, organizado pelo Departamento Nacional de Publicidade e retransmittido pela PRA-9

Das 20 ás 23 horas — Programma de studio com o speaker Cesar Ladeira, os artistas Silvio Caldas, Cirene Fagundes, Gastão Formenti, Carlos Vivan, Patricio Teixeira, Tenor Pasqualle Gambardella — as orchestras; Dansas de Napoleão Tavares, Regional Brasileira, Salão do maestro Vivas, Typica Argentina de Muraro, Original de Gastão Bueno Lobo, e o humorista Barbosa Junior.

A's 21 horas — Chronica da cidade.

A's 21,30 — Um pouco de bom humor.

A's 22 horas — E' assim que se conta a historia.

Das 22,30 ás 23 horas — Programma Ida e Volta dos Studios da PRA-9, em collaboração com a PRB-9 Radio Sociedade Record de São Paulo.

Das 23 ás 24 horas — Programma de disco escolhidos, com a secção de perguntas e respostas.

A's 23 horas — Commentarios do observador da PRA-9 sobre o Momento Nacional.

A's 23,30 horas — Commentarios do observador da PRA-9 sobre o Momento Internacional.

A's 24 horas — Marcha Final.

RADIO PHILIPS DO BRASIL

Das 10 ás 13 horas — Discos variados.

Das 18 ás 18,45 horas — Gravações escolhidas.

Das 18,45 ás 19 horas — Quarto de hora da C. B. N.

Das 19 ás 19,30 horas — Discos variados.

Das 19,30 ás 20 horas — Programma Nacional.

Programma de studio:

Das 20 ás 20,45 horas — Musica de Dansa.

Das 20,45 ás 21 horas — Quarto de hora "Carnaval"

Das 21 ás 22 horas — Audição classica.

Das 22 ás 23 horas — Hora de Musica Ingleza.

Artistas: — Senhorita Lia Martins, senhorita Nair França, senhr. Roberto Galene e outros.

ORCHESTRA: — Jazz Symphonico Philips e Grande Orchestra Philips sob a direcção do maestro Romeu Ghipman e Regional Philips.

RADIO CRUZEIRO DO SUL DO RIO DE JANEIRO

Das 10 1/2 ás 11 1/2 horas — O mais gentil programma do Rio de Janeiro.

Das 11 1/2 ás 12 horas — Boletim informativo.

Das 12 ás 13 horas — Musica para o almoço.

A's 13 horas — Intervallo.

Das 13,45 ás 16 horas — Programma Loterico.

Das 18 ás 19 horas — Radio Apperitivo.

Das 19 ás 19,30 horas — Programma que a todos interessa.

Das 19,30 ás 20 horas — Programma Nacional.

Das 20 ás 20,15 horas — Conjunto Regional.

Das 20,15 ás 20,30 horas — Tania Mará — Canções.

Das 20,30 ás 20,45 — José e Yvonne Rebello — Duo de violões.

Das 20,45 ás 21 horas — Programma Westinghouse — Bob Iszy.

Das 21 ás 22 horas — Rêde Verde-Amarella — Programma de PRB 6, Radio Cruzeiro do Sul de São Paulo — Estação chave da Rêde.

21,30 ás 21,45 horas — Programma de PRD-9 — Radio Sociedade Sorocaba.

Das 22 ás 22,15 horas — Jazz.

Das 22,15 ás 22,30 horas — Zezé Fonseca

Das 22,30 ás 22,45 horas — Moreira da Silva.

Das 22,45 ás 23 horas — Programma Variado.

A's 23 horas — Boa-noite e até amanhã.

RADIO EDUCADORA DO BRASIL

Das 11 ás 16 horas — Discos variados.

Das 17,30 ás 19,30 horas — Discos seleccionados.

19 ás 19,15 horas — Momento Literario pelo poeta Renato Araujo.

Das 20 ás 20,30 horas — Discos.

Das 20,30 ás 23 horas — Transmissão do studio, do "Programma A vóz da saudade", de Daniel Paiva, com seus artistas e conjuntos.

RADIO CAJUTI

Das 9 ás 10 horas — Cajuti Jornal.

Das 12 ás 13 horas — Supplemento Musical do Almoço.

Das 13 ás 14 horas — Programma dos Bairros.

Das 18 ás 19 horas — Programma de Ouro — Estudio "C" — Musica de Camera, pelos melhores elementos artisticos da cidade.

Das 19,30 ás 20 horas — Retransmissão do Programma do Departamento Nacional de Publicidade

Das 20 ás 23 horas — Programma variado de studio, com os artistas do dia e a seguinte distribuição: — Expresso Cajuti — A Nota do Dia, pelo professor Sylvio Bevilacqua — Chronica — "As aventuras do Betinho da Avenida" — a Opereta do Dia, o Recital do Dia, as orchestras e conjuntos de P. R. E. 2, sob a direcção do maestro Rodrigues. "speaker" Souza Filho.

RADIO CLUB DO BRASIL

7,30 horas — Aula de gymnastica pela professora Polly Wettl e Supplemento musical da gurysada.

8 ás 9 horas — Radio-jornal, discos e "Indicador Radio-Urbano".

12 ás 13 horas — Musica leve, em discos.

13 ás 14 horas — Discos variados.

16 horas — Gravações escolhidas.

16,15 horas — Quarto de hora do "Momento Literario Nacional", pela escriptora Ivetta Ribeiro.

16,30 horas — Arias de operas, em discos.

17,30 horas — Musica popular, em discos.

18,45 horas — Quarto de hora da C. B. R.

19 horas — Gravações escolhidas da Casa Mozart.

19,30 horas — Radio-jornal do serviço de publicidade organizado pela Imprensa Nacional.

20 horas — Concerto no studio "A" pela Orchestra, com o concurso da soprano Marietta Campello Barroso, do violinista Oscar Borgerth e do flautista Ary Ferreira.

21 horas — Meia hora da Madame X, do programma da "General Electric"

21,30 horas — Sonia Barreto e Walter Brasil e Orchestra, Jazz e a Typica Argentina.

22 ás 23,30 horas — "A Voz do Brasil", jornal falado e musicado da PRA 3, fundado pelo engenheiro Elba Dias, sob a direcção de Baptista Junior e Luiz Peixoto, divulgando todos os acontecimentos occorridos no paiz e no estrangeiro, das 17 horas em deante, abrilhantado com o concurso de Victoria Bridi, Lourdes Zonain e Walter Brasil.

RENATO LACERDA NO PROGRAMMA DA RADIO GUANABARA

Todos os domingos, no programma N. da Radio Guanabara, que é irradiado das 8,30 ás 11 horas, o poeta e humorista Renato Lacerda, socio effectivo da S. B. A. T. fará alguns numeros de humorismo em prosa e verso.

A primeira irradiação do programma N., com Renato Lacerda ao microphone, realizou-se domingo passado.

E, agora, continuará com o seu escolhido repertorio todos os domingos.

RADIO OFFICINA AVILA

concertos de radios: automovel proprio para attender dia e noite. Tel. 3-3129

RUA DO CARMO, 8

PRESENTES DE NATAL

COMPRE-OS COM TODAS AS VANTAGENS QUE LHE OFFERECE O

PARC ROYAL:

— *Variedade Infinita de Sortimentos*

— *Commodidade Absoluta no Comprar*

— *Preços realmente "PARA LIQUIDAR".*

O sacrificio de todo o Stock, a que nos obrigam as obras para reforma do nosso estabelecimento, determinou uma situação que os nossos freguezes vão decerto aproveitar :

MILHARES E MILHARES DE ARTIGOS MODERNOS, LINDOS, UTEIS, PERFEITOS

que se prestam para

PRESENTES de NATAL

Vendidos PELO CUSTO e ABAIXO DO CUSTO

Uma situação excepcional que este anno converterá num encargo suavissimo a offerenda dos

PRESENTES de NATAL

Aproveitem e Visitem o

PARC ROYAL

A Maior e Melhor Casa do Brasil

Renovando uma iniciativa annual da exma. sra. d. Darcy Vargas

O NATAL DE 1934 DAS CASAS DE CARIDADE

A Associação Brasileira de Imprensa recebeu da senhorita Lucia Fernando Magalhães, a seguinte nota para divulgação: — "A exemplo do que vem fazendo, ha annos, a sra. Getulio Vargas vem se occupando activamente em proporcionar ás casas de caridade desta capital, um alegre Natal.

Para tanto, no intuito de melhor proceder á distribuição costumeira, encarregou, antes de partir para o Sul, a commissão que com ella vem trabalhando já ha annos — composta do dr. J. Nunes Tassára e da senhorita Lucia Magalhães, de encaminhar o serviço de repartição de generos, etc.

A Commissão Distribuidora de Auxilios ás Casas de Caridade já possue um archivo bem documentado sobre o serviço de assistencia social nesta cidade.

Desejando, porém, tel-o sempre em dia, com todas as indicações precisas, pede-nos a Commissão, por intermedio da Secretaria, d. Lucia Magalhães, que os interessados a ella se dirijam, por escripto, até o dia 10 do corrente, enviando relatorios annuaes, numero de pessoas soccorridas ou abrigadas, meios de subsistencia, etc.

As cartas devem ser endereçadas á d. Lucia Magalhães, (rua Alcindo Guanabara, 76, nesta cidade), secretaria da Commissão presidida pela exma. sra. d. Darcy Vargas.

O Assyrio e as Festas de Fim de Anno

Os Preparativos no Mais Elegante Cabaret do Rio

Sem duvida as festas que o popular Assyrio vae offerecer durante este mez aos seus frequentadores de 1934 irão encerrar de fórma brilhante o anno de victorias e successos do "cabaret-leader" do Rio de Janeiro. As festas de Natal e Anno Bom irão alcançar, por certo, successo até então jámais attingido em cabarets no Rio de Janeiro.

E de outra maneira não nos é dado pensar á vista do exito alcançado nos primeiros dias, e ante os animadissimos preparativos para as grandes noitadas de fim de anno. No Natal innumeros premios serão distribuidos entre os presentes e pela "Roleta" serão sorteados os mais custosos. Nesse dia lá estarão Juan Rasso com sua orchestra typica, Maria Esther e tantos outros motivos de exito nas festas do Assyrio.

1.ª vesperal de arte no Theatro-Escola

A primeira vesperal de Arte do Theatro-Escola, franqueada ao publico, realiza-se amanhã ás 16 horas. O programma é interessantissimo: apresentação da senhorinha Mara Costa Pereira, especialista em canções regionaes da Amazonia.

Cantará composições de Valdemar Henrique, sobre lendas do setemptrião, e que em scena serão commentadas pelo escriptor Nunes Pereira e illustradas pelo pintor Luiz de Abreu (Laus).

Em seguida, um momento de declamação, pelas senhorinhas Maria Luiza Mendonça, Ruth Dunshee de Abranches e Mariazinha Carvalhaes, alumnas do Curso da sra. Nenê Baroukel Fortes.

50 representações de "Sexo"!

O acontecimento desta semana será offerecido pelas 50 representações consecutivas de "Sexo" no Theatro-Escola.

Vale isso por um magnifico triumpho da intelligencia brasileira.

Derribando a muralha chineza das mentalidades preconceituosas, as quaes lhe moveram tenaz combate, "Sexo" venceu de maneira decisiva.

Felizmente, o publico — que tambem venceu nessa linda peleja — acolheu a grande peça do dr. Calazans com o maior jubilo, e a prestigia cada vez mais.

A temporada cultural de Renato Vianna consolidou definitivamente sua victoria, e reserva ainda muitos espectaculos de sensação ao publico.

Tão miseravel sua vida!

NÃO espere ficar melhor amanhã... E' preciso reagir hoje mesmo. Tanto seu rosto amarello e magro, como seu corpo cansado e fraco, revelam a existencia, em seu organismo, de um mal horrivel. E' o amarellão ou opilação. Expulse os vermes que roubam seu sangue e aniquilam sua vida, tomando Ankilostomina Fontoura — um producto recommendado por todos os medicos.

Faça HOJE SEU tratamento!

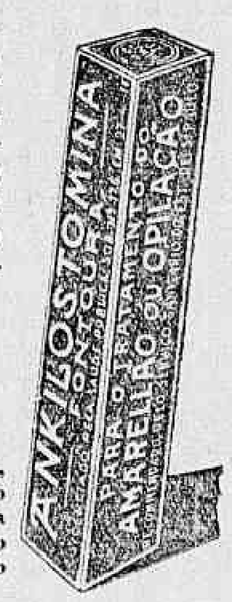

Para pessoas doentias, fracas, velhos, creanças, senhoras — mesmo no periodo de gravidez ou amamentação — a Ankilostomina Fontoura é o tratamento indicado e acertado para amarellão ou opilação.

ANKILOSTOMINA FONTOURA

THEATRO

Estréa de Aracy Cortes e sua Companhia no Theatro Recreio

Não podia deixar de interessar a estréa da Companhia Popular de revistas Aracy Cortes, depois de amanhã, sexta-feira, no theatro Recreio, com "Voto Secreto" da dupla consagrada: Iglesias-Freire Junior.

A festejada estrella reapparecerá ao seu numeroso publico a frente de um conjunto seleccionado no genero e numa revista de dois escriptores dos mais queridos.

"Voto Secreto" terá dois actos interessantes onde haverá um pouco de tudo desde os numeros ineditos de musicas palpitantes e modernas, até as "charges" politicas feitas com graça e naturalidade onde apparecerão typos optimamente caracterizados de figuras de relevo da situação actual e passada.

"Voto Secreto" entre outros quadros terá: "Voto em familia" — "Venceu Irinêa" — "Os tres reis magros" — "O que é meu, é seu..." — "Casa de Saude Pedro Ernesto" — "Albergue da boa vontade" — "Samba Inacabado" — "A Folia vem ahi" — "Orgia das urnas".

Todos os artistas do elenco terão optimo desempenho na revista, promettendo João de Deus apresentar todos os numeros bem marcados e principalmente os do corpo de girls composto de dezoito raparigas graciosas e de intensa vivacidade.

Dirigirá a orchestra o maestro Henrique Vogeler. Os espectaculos serão por sessões realizando-se matinées nos sabbados e domingos.

E' hoje finalmente que Vicente Celestino cantará a "Aida" no João Caetano

Esta noite marcará um verdadeiro acontecimento artistico no João Caetano, pelo facto de assignalar o ingresso definitivo de um dos mais populares cantores patricios, como na verdade o é Vicente Celestino, na scena lyrica da nossa terra.

O festejado tenor é parte hoje do quadro permanente de cantores do nosso principal theatro, havendo conquistado esse apreciavel destaque após um brilhante concurso a despeito da sua severidade.

E' a realização, emfim, do seu magno sonho, do seu ideal fascinante, para a consecução dos quaes se dedicou inteiramente ao estudo, obtendo, por isso, o galardão desejado através uma existencia laboriosa e ingrata.

Na Casa do Caboclo

A Casa do Caboclo continua apresentando a peça "Panellada de Caboclo", que, preparada para ficar 2 dias no cartaz, já ha mais de 20 vem fazendo esgotar as lotações desse popular theatrinho da Empresa Paschoal Segreto.

Hoje, serão dadas mais tres sessões com "Panellada de Caboclo", não tendo sido ainda marcadas as primeiras representações da nova peça "Viva Nois".

Hoje, ante-penultimo espectaculo da Cia. Allemã, no Phenix

A Companhia Allemã realiza hoje no theatro Phenix seu ante-penultimo espectaculo, com uma peça hilariante. Sóbe a scena "Das Suendenest im Paradies" (O ninho dos peccados no Paraizo).

No intervallo do 1º acto o esplendido Trio executará numeros novos de musica typica.

Amanhã, quinta-feira, penultimo espectaculo com a peça formidavel de L. Thoma: "Gelachmte Schwingen" e mais "Die Kleinen Verwandten".

Sexta-feira, descanso e sabbado despedida com "Der Schuster im Himmel" (O sapateiro no ceu), de R. Wolfried.

O programma de dansa dos alumnos do Curso Klara Korte

Domingo á tarde no theatro Phenix terá logar um magnifico espectaculo de dansas, dos alumnos do curso médio e infantil da eximia professora Klara Korte, com o seguinte programma:

1a parte — Estudos. "No meu jardim", musica de Baynes, Durand e rieg. Pojka, Rodhe, Preludio, James Rogore. Os Pequenos Palhaços, Mac Farwell. Valsa, Stauss. Chanson, Friml. As Camponesas Russas, Canção popular. "Os Pequenos Gangsters, Bahuer. Dansa do Arco, Marchetti. O Homem da Lua, Herson, Sauer e Mandelsohn.

Todo este esplendido programma será realizado com a musica e figurinos de Klara Korte. A direcção musical está a cargo do maestro Arnaldo Gluschsmann.

Nas rodas da nossa sociedade reina muita espectativa para esta festa de arte, na qual tomará parte um complexo de jovens e meninos das melhores familhas cariocas.

O reapparecimento das vesperaes elegantes no Rival Theatro

De novo temos as vesperaes do querido theatrinho da Cinelandia, vesperaes que sempre foram a nota daquelle bairro chic da cidade. E' que a Companhia de Theatro Filme, alli estreada na sexta-feira passada com tão vivo successo de agrado, recomeçou ás preferidas vesperaes do Rival, dando já amanhã, a primeira dellas a preço reduzido, ás quaes se realizarão ás quintas-feiras.

Esses espectaculos chics estão sendo levados a effeitos com a comedia-filme de Abadie Faria Rosa, "As tres meninas da casa", uma comedia que se passa numa loja de radios e victrolas e onde a graça e o sentimento se conjungam tão bem.

O novo original do festejado autor de "Longe dos Olhos" está destinado, mesmo na estação do calor, a uma longa permanencia no cartaz do Rival porque o seu agrado é franco e já agora crescente.

Secção Economica do DIARIO CARIOCA
DIRECÇÃO: P.º J. TEIXEIRA LEITE

Diario Economico

NOTA DO DIA:

O ALGODÃO NO PERU'

Telegramma de Lima, hontem distribuido á imprensa pela United Press, da noticia das providencias que estão sendo pleiteadas pelos industriaes peruanos para defesa dos productos locaes da ameaça de dumping dos tecidos japonezes.

Pretendem os fabricantes da republica vizinha que o governo decrete as seguintes medidas: a) limitação das importações de tecidos japonezes; b) criação de tarifas alfandegarias evitando a competição dos productos estrangeiros; c) realização de uma larga propaganda dos tecidos peruanos, incentivando seu consumo no paiz.

Merece essa noticia especial destaque, não só pelos vultosos interesses que o Brasil tem na cultura e na industria do algodão, como tambem mostra, como a orientação proteccionista se vae firmando fortemente mesmo nos paizes menos industrializados do Continente.

A defesa do mercado interno contra a entrada de artigos que têm similares na producção nacional não é uma tendencia xenophoba como pretendem alguns observadores menos avisados ou alguns economistas mais apressados. E' ella uma consequencia logica, uma contingencia imperativa de equilibrar a balança dos pagamentos, para evitar mais forte aviltamento da moeda. Decorre tambem da necessidade de desenvolver as actividades locaes, permittindo que se eleve o padrão de vida e, portanto, o conforto da população.

O que pleiteam agora os industriaes textis no Perú é pura e simplesmente o direito de viver e de assegurar a subsistencia do proletariado de suas fabricas.

Contra o optimismo sorridente dos que enxergam no proteccionismo o unico mal fala mais forte a lição da experiencia de todos os povos da terra.

O "self restraint" não é uma imagem criada por literatos ou literantes é uma dura injuncção dos tempos modernos.

O exemplo do Perú deve ser meditado...

AINDA OS SALARIOS DOS MARITIMOS

As empresas de navegação preparam-se, neste momento, para discutir o augmento de salarios pleiteado pela Federação Maritima, allegando a desproporção alarmante que existe entre o referido augmento e o accrescimo de rendas produzido pelo recente convenio de fretes.

Ha dois dias passados, destas columnas, commentamos, com a sympathia que o caso inspira, os varios aspectos da pretensão dos maritimos patricios, frisando, entretanto, que a justiça da mesma dependia de certo modo dos beneficios alcançados no convenio pelas empresas empregadoras.

Agora, que os armadores offerecem, com a enumeração dos parcos resultados obtidos, uma nova face do problema, não será de mais insistir na interrogação que aqui lançamos em nosso commentario passado:

— Poderão taes empresas resistir ao novo onus que se lhes quer impôr, sem o perigo de uma debacle futura?...

Uma vez encontrada solução para esse ponto essencial da questão, seria tambem de bom alvitre que os maritimos continuassem a depositar os seus interesses nas mãos do almirante Adalberto Nunes, cuja dedicação pela classe paira acima de qualquer suspeita.

E isso porque vem de chegar ao nosso conhecimento a noticia de que já anda no caso o dedo do sr. Pedro Ernesto, que não perde ensejos de cultivar a popularidade e cujos propositos — neste como em outros assumptos — não vae além da politicagem mesquinha com que, ha tres anno, desorganiza a Prefeitura do Districto Federal.

Mais do que contra as empresas, que se precavenham os maritimos contra o advogado que lhes querem impingir...

* * *

Boletim Diario de Informações Economicas

Communicado do Escriptorio de Informações do Departamento Nacional da Industria e Commercio:

PERNAMBUCO

RECIFE, 4 (E. I.) — Para desenvolvimento da citricultura no Estado, foram officialmente distribuidos, este anno, 26.579 enxertos de laranjas. Distribuiram-se tambem 500.000 mudas de abacaxis, 20.117 mudas de essencias florestaes, 11.600 mudas de cafeeiros e 2.000.000 de kilos de sementes de algodão aos lavradores do Estado. A cultura da canna de assucar foi egualmente favorecida: distribuiram-se 186 toneladas de canna javaneza. No proximo anno os quatro nucleos de sementes de Nazareth, Morenos, S. Lorenço e Escada farão muito maior distribuição, dada a extensão dos seus viveiros. E aguarda-se a organização da Estação Experimental Modelo para cujo estabelecimento foi, opportunamente, adquirida pelo Estado uma propriedade no valor de 600 contos. Durante o anno foram installados no territorio do Estado, 32 campos de cooperação de canna.

RIO GRANDE DO SUL

PORTO ALEGRE, 4 (E. I.) — Cresceu de muito a producção de hervilha no Estado, este anno. Destaca-se nessa cultura o municipio de Pelotas e nesse municipio a Colonia Sto. Antonio do 7º Districto, de onde sairam recentemente 520.000 kilos desse producto. Ha poucos dias, um dos navios do Lloyd Nacional transportou para o Rio 3.500 caixas de hervilha em conserva, no valor de 606 contos.

PORTO ALEGRE, 4 (E. I.) — Está terminada a exportação de batatas da ultima safra, que, iniciando-se em junho, prolongou-se até começo do mez de novembro findo. Attingiu a exportação deste anno a 197.226 saccos, 19.378 caixas, perfazendo o total de 216.604 volumes, com o peso de 12.550.726 kilos. O porto do Rio foi o maior consumidor desse producto [illegible] occupando os logares immediatos [illegible] riores Belem do Pará e Santos, com 12.115 e 12.015 kilos, respectivamente.

MARANHÃO

S. LUIZ, 3 (E. I.) — Entraram para o mercado, no dia 29, 9.566 kilos de algodão em pluma, e sairam 35.550 kilos, tambem em pluma. No dia 30 entraram: algodão em pluma, 35.297 kilos; sairam 39.067 kilos.

PIAUHY

THEREZINA, 3 (E. I.) — Foi a seguinte nos ultimos dois dias, a cotação dos principaes productos exportados por este Estado: algodão em caroço, kilo $700; algodão em pluma, kilo 2$600; cera de carnauba commum, kilo 5$330; cera "flor" primeira qualidade, kilo 8$530; cera "flor" de segunda, kilo 7$870; de terceira, kilo 7$200; côco babassu', kilo $330; couro de bovinos, kilo 7$900; pelles de cabra e de ovelha, de primeira qualidade, 5$500 por unidade; de segunda, 2$750 por unidade. Artigos importados, nos mesmos dias: 270 barricas de cimento, no valor de 13:429$; um barril de oleo por 695$; 10 fardos de [illegible] no valor de 4:362$; 85 saccas de sal no valor de 637$; 49 fardos de tecidos no valor de 20:892$; um encapado de camar[illegible] por 75$; 3 fardos de tecidos no valor de 1:500$; cinco rolos de sola no valor de 1:738$. Valor global das importações, 43:323$000.

THEREZINA, 4 (E. I.) — A Repartição de Estatistica do Estado communica que fornecerá diariamente informações economicas ao Escriptorio de Informações do Departamento N. da Industria e Commercio.

THEREZINA, 4 (E. I.) — As cotações dos generos nesta capital continuam sem alteração. Entraram dez fardos de tecidos importados, no valor de 4:465$000.

PARANA'

CURITYBA, 4 (E. I.) — As cotações dos artigos de importação e exportação mantiveram-se inalteradas, no mercado desta capital.

PARA'

BELEM, 4 (E. I.) — As primeiras cotações do mez corrente foram as seguintes: Mercado de borracha: pouco movimentado; entradas insignificantes. Verificaram-se offertas a 2$200 e 2$300, para as qualidades "Ilhas" e "Sertão", respectivamente, porém nenhum negocio de vulto foi realizado. As cotações do dia foram as seguintes: fina Ilhas 2$100 a 2$400; fina Caviana 2$200 a 2$250; fina Alto Xingu' 2$; fina Baixo Xingu' 1$930; fina Jary 2$500; sernamby Rama de $500 a $600; sernamby Cametá 1$; sernamby Tapajoz $600; sernamby Xingu' $600; caucho Tapajoz 1$; caucho Xingu' 1$; caucho Sertão 2$200 a 2$300; sernamby Sertão 1$; caucho Sertão 1$. Mercado de castanha: mais movimentado devido ás entradas, que foram de 663 hectolitros; não se registou, todavia, negocio algum, continuando toda a mercadoria em primeiras mãos. Mercado de cacau: nominal, sem alteração, vigorando as mesmas cotações anteriores. Mercado de pelles: cotações veado, 9$; caetetu' 10$; queixada 9$; ariranha 20$; lontra 25$; onça 25$; maracajá 25$; jacuruxy 4$; jacuraru' 1$200; cameleão $600; giboia 3$ por metro; sucuriju' 1$500; capivara 14$ a 15$. Mercado de couros: sem alteração.

— Pelo vapor "Swinburne", saido a 30 de novembro, foram transportadas, com destino á America do Norte, 311 toneladas de generos desta praça. No "Itambé", saido no mesmo dia, foram embarcados para os portos do Sul 6.003 volumes de carga, no peso total de 391 toneladas, dos quaes 1.709 volumes ou sejam 122 toneladas para a praça do Rio de Janeiro.

BELEM, 3 (E. I.) — O governo do Estado, por decreto de 29 de novembro ultimo, criou a Commissão de Propaganda e Expansão Commercial, correspondente ao Conselho Federal de Commercio Exterior da capital da Republica, nomeando membros dessa Commissão os srs. Luiz Fernando Ribeiro, director geral da Agricultura, Industria e Commercio, Carlos Paraguassu' Frazão, representante do commercio, Miguel [illegible], representante da industria e o dr. [illegible], representante da agricultura.

A Semana de Quarenta Horas na Industria Italiana

ROMA — (United Press) — A semana das quarenta horas de trabalho está em vigor para a industra italiana. As mulheres vão sendo substituidas gradualmente pelos homens, o que coincide com o plano do sr. Mussolini para o augmento no numero de casamentos e de bebés.

"Justiça Social", eis a ultima palavra de ordem do programma do sr. Mussolini para seu trigesimo anno de governo, iniciado em 28 de outubro, de 1934. A applicação pratica da "justiça social" assume a forma de um compromisso entre os patrões e a confederação dos empregados, com o fito unico de augmentar o numero de empregos em todos os ramos da industria, estabelecimentos bancarios e seguros, mediante abolição do excesso de trabalho, restricção á semana de quarenta horas e eliminação gradativa de operarios do sexo feminino.

O trabalho extra só póde ser autorizado em occasiões especiaes, quando ambas as partes (empregadores e empregados) concordam em que representa uma necessidade razoavel. Em caso algum deve tornar-se um habito. Si o trabalho em algum ramo de industria se desenvolve ao ponto de tornar necessario um serviço extra prolongado ou habitual, será necessario estimular-se um augmento no numero de empregados.

Com a introducção das quarenta horas de trabalho por semana os salarios baseados em escalas diarias, semanaes, ou mais prolongadas, serão reduzidos proporcionalmente ao desconto de tempo. Os accordos collectivos de salarios em que o numero de empregados determina a escala de salario, não será affectado pelo augmento no numero de empregados. Os empregados da Confederação de Seguros e Bancaria, que recebem seiscentas liras mensaes em posições de chefe e empregados e quatrocentas liras em posições subordinadas, serão cortados das listas de pagamentos. Ninguem poderá ter duas profissões.

Dentre vinte e um milhões de mulheres da Italia, das quaes dezeseis milhões têm mais de dez annos de edade, perto de quatro milhões estão empenhados em occupações lucrativas, inclusive um e meio milhão que trabalham na lavoura. Na ultima decada poude ser observado um augmento notavel no numero de mulheres que trabalham na industria mais do que na lavoura.

A situação do trabalho feminino e infantil na industria está sendo estudada pela Federação Nacional, visando a sua substituição por homens e adultos, onde seja possivel e sempre que essas occupações sejam consideradas prejudiciaes á saúde das mulheres e crianças. As escalas de salarios para os homens serão tomadas em consideração, em vista de sua producção superior á das mulheres e crianças.

Um aspecto digno de nota dos varios accordos é o dispositivo sobre os empregados com grandes familias. Um fundo conhecido como "Fundo Supplementar Nacional para Pagamento ás Familias" foi creado para taes fins. O fundo será constituido com a contribuição de um por cento do salario semanal para a semana de quarenta horas por parte dos operarios e uma contribuição igual por parte dos empregadores, mediante uma contribuição paga pelos operarios que trabalham mais de quarenta horas por semana, calculada á base de cincoenta por cento dos salarios recebidos por trabalho feito e acima de quarenta horas, inclusive tempo extra, e contribuição identica por parte do patrão.

O fundo será administrado pelas confederações respectivas, baseado nos estatutos a serem redigidos pelas confederações, especificando tanto as quantias como o modo de distribuição da assistencia financeira, proporcionada aos fundos disponiveis obtidos das contribuições acima.

Esses accordos e dispositivo têm a forma e o nome de uma experiencia temporaria que durará até o dia 16 de abril de 1935, podendo ser renovada á vontade de ambas as partes.

* * *

O Centro Agricola de Santa Cruz

As pessoas que antigamente tinham noticias dos trabalhos do Centro Agricola de Santa Cruz, atravez de entrevistas e relatorios publicados nos jornaes, hão de ter estranhado que já volvidos cerca de cinco annos de actividade o celebrizado nucleo não tenha abarrotado a nossa Capital com os productos da sua tão decantada lavoura. Apenas são do conhecimento publico os lamentaveis factos que lhe proporcionaram tão desabonadora celebridade.

Bem poucos exemplos, mais que esse, podem falar com tanta eloquencia da incapacidade de quantos se apossaram da administração publica para solução dos problemas nacionaes. Com a transferencia dos nucleos coloniaes do Ministerio do Trabalho para o da Agricultura todos se persuadiram de que o grande empreendimento de Santa Cruz ia entrar em phase de efficiencia e moralização. Estavam em moda, nesse Ministerio, os technicos que o sr. Juarez Tavora havia inventado ou improvisado para collocar protegidos, a todos distribuindo cargos rendosos, e não haveriam de faltar, por certo, alguns membros de orgão de super visão que transformariam Santa Cruz e o resto do Brasil em um formidavel celeiro...

Tudo sonho. O sr. Juarez Tavora apenas agravou a situação do Thesouro com a criação de novos e rendosos cargos no Serviço de Colonização — sua invenção de ultima hora — sem proveito algum para o desenvolvimento dos nucleos. A sua acção negativa foi mais longe: — Sciente dos desmandos e irregularidades existentes no Nucleo de Santa Cruz não providenciou o andamento do respectivo processo, tendo, pelo contrario, promovido ou melhorado muitos dos funccionarios envolvidos nesse processo ou que já haviam demonstrado incapacidade no exercicio das suas funcções.

Essas considerações não são o motivo principal destas linhas. Apenas relembramos esses factos para maior e mais triste fama de quantos tomaram conta da administração publica e tudo geriram á sua vontade, esquecidos da lei e da moral.

O que nos move, hoje, é nos referirmos á necessaria cooperação que o Nucleo de Santa Cruz póde e deve desempenhar no abastecimento da Cidade.

Já tivemos occasião de nos occuparmos de fracasso de exploração agricola do Centro, tal como foi tentada, ou melhor, resultante da falta de orientação technica em relação ás particularidades das suas terras, além de outros motivos de ordem moral e administractiva, já muito ventilados pela imprensa.

Essas terras, como é sabido, só se prestam para poucas culturas e para pastagens, e como o abastecimento de leite fresco á nossa Capital deixa muito a desejar, serão interessantes e opportunas algumas considerações nesse sentido, em vista das excepcionaes possibilidades que o Nucleo de Santa Cruz offerece para a producção de bom leite.

A Prefeitura e a Saúde Publica promovem a extincção dos estabulos nas zonas urbana e suburbana, envidando esforços para a sua localização na zona rural. Melhor zona para essa localização não existe, cremos, do que o Nucleo de Santa Cruz. Os terrenos baixos da maioria dos lotes são excellentes para culturas de plantas forrageiras.

Um estudo detalhado, promovido por verdadeiros technicos, poderia orientar melhor o aproveitamento dessas terras, estimulando a cultura intensiva de boas graminias e leguminosas, necessarias ao consumo do gado estabulado ou meio estabulado.

E' certo que não bastaria essa providencia para que se tornasse realidade a exploração pecuaria do Nucleo: Existem outros problemas: — O financiamento, acquisição de bom gado leiteiro, postos de monta, etc., na solução dos quaes póde-se esperar apreciavel auxilio do cooperativismo.

Demais não julgamos que esses problemas sejam de difficil solução para os actuaes dirigentes do Ministerio da Agricultura; mas nem por isso seriam serviços menos valiosos que os colonos do Centro Agricola e a população da Capital ficariam devendo ao sr. Odilon Braga. O Rio teria, assim, apreciavel quantidade de leite fresco, de boa procedencia, sem o recurso de congelamento.

Não é só esse o papel que o Nucleo de Santa Cruz póde desempenhar na vida da Cidade. Elle o poderá supprir de verduras, algumas frutas, aves e ovos em abundancia, etc. E se isso ainda não succede é porque a sua administração não está á altura de empreendimento de tal vulto e utilidade.

UBALDINO PALHARES.

* * *

A PADRONIZAÇÃO DO NOSSO CACAU

A Sociedade Nacional de Agricultura, que de ha muito vem mantendo uma campanha para que seja padronizado o nosso cacau, tem recebido de varios technicos e lavradores dessa importante fonte de renda, varias communicações e considerações, ainda agora acaba de receber do sr. Francisco Xavier de Paiva, um dos mais competentes no assumpto, a seguinte carta:

"Com a devida venia, vou pedir a v. ex. e ás illustres directorias das benemeritas Sociedade Nacional de Agricultura e da Confederação Rural Brasileira, se dignem ter em vista, de referencia á "Padronização do Cacau", minha despretensiosa Conferencia na Sociedade, em 22 de julho de 1922 e por ella dada á publicidade no "Jornal do Commercio", visando, precisamente, o que então chamavamos a "standardização" do producto.

De então para cá, não houve, ao meu modo de vêr, alteração no preparo do producto em condições de repercutir sensivelmente na organização dos typos; a menos que, como tal, se considere a existencia de "bichos" e "larvas" que o Instituto de Cacau da Bahia se propõe expurgar a breve trecho. Mas "bichos e larvas" só poderão existir no cacau mal preparado ou mal conservado, além de certos limites de tempo; e uma vez que o nosso producto é, por nossa desgraça, quasi totalmente destinado a exportação, não merece, talvez a pena incluir mesmo o "1% de bicho" no typo regular — o segundo da classificação da Bolsa de Mercadorias da Bahia.

Quando o Instituto voltar suas vistas para o "preparo" do cacau habilitando o lavrador com estufas e barcaças a só produzir o typo "superior", o "fino" e o "superfino", a questão de typos mudará inteiramente de feição, o que se dará egualmente com a questão dos preços, em que continuamos vencidos e até humilhados, como se foramos colonos mendicantes.

Ha de chegar o dia em que o cacau bahiano tomará o [illegible] que lhe compete como riqueza facilmente multiplicavel por si mesma, abrindo, outrosim, novos horizontes ao assucar e ao leite.

Neste sentido as dignas associações farão uma obra de futuro, levando em conta a acção do Syndicato dos Agricultores de Cacau, que sempre mereceu de suas co-irmãs, como da imprensa do paiz, e, notadamente do "Jornal do Commercio" desta capital, o mais valioso apoio.

Taes são os votos que meu Estado de saude não permitte leve pessoalmente a v. ex., sr. presidente, com os da maior consideração."

* * *

A CONHECIDA FABRICA DE MICHELIN ESTA' DIRIGINDO A FABRICA CITROEN

PARIS, 4 (U. P.) — Os credores, fornecedores e banqueiros da companhia Citroen reuniram-se no Ministerio das Finanças e decidiram assegurar o pagamento das contas de fins de novembro, apresentando aos bancos um projecto mediante o qual o controle da firma Citroen passaria ás mãos dos seus credores e em primeiro logar á firma de fabricantes de artigos de borracha Michelin. A firma Michelin mostra grande ansiedade em manter em operação a companhia Citroen, e nesse proposito os peritos da Michelin já reorganizaram os methodos de fabrico e de vendas da Citroen, tendo conseguido effectuar até este momento economias no total de duzentos milhões de francos. Os Bancos parecem desejar que o sr. Citroen, que já entregou numerosas acções, se retire completamente da empresa por elle organizada.

* * *

O PREÇO DO OURO EM LONDRES

LONDRES, 4 (U. P.) — O ouro foi, hoje, vendido á razão de cento e quarenta shillings e seis e meio dinheiros a onça, tendo sido effectuadas transacções no valor total de cento e trinta e sete mil libras esterlinas.

* * *

PRODUCTOS JAPONEZES NO CHILE

SANTIAGO, 4 (U. P.) — Os japonezes estão exportando para o Chile productos industriaes que collocam nos mercados nacionaes a preços realmente ultrabaixos. Assim, os automoveis nipponicos, da marca "Datshun", e de typo que se assemelha aos carros europeus de pequeno tamanho, tão em voga, são offerecidos pelo preço de 7.500 pesos, emquanto que o similar norte-americano ou europeu mais barato fica aqui por 21.000 pesos.

* * *

AS MOEDAS NA BOLSA DE LONDRES

LONDRES, 4 (U. P.) — A' abertura hoje do mercado internacional de cambio, o dollar era vendido a 4,95.25 e o franco francez a 75,18.7.

* * *

AS COTAÇÕES EM NOVA YORK

NOVA YORK, 4 (U. P.) — O mercado de cambio abriu e funccionou nas primeiras horas da sessão com certa calma, notando-se accentuada irregularidade na tendencia das cotações que subiram ou desceram fraccionalmente. Os valores officiaes estrangeiros não apresentavam nenhum aspecto especial, mas os americanos estiveram sustentados.

O preço do algodão subiu 15 cents. A cotação a termo para entregas no mez corrente foi fixada em 12.40.

* * *

A EXPORTAÇÃO DE ASSUCAR EM CAMPOS

CAMPOS, 4 (União) — Foi este, até hontem, o movimento de saidas de assucar: Desde o começo da safra, 1.210.824, no dia de hontem, 1.100. Total em saccas .... 1.211.924.

* * *

PORTUGAL EXPORTA CAFE'

LISBOA, 4 (U. P.) — O cargueiro hespanhol "Navemar" levou com destino a Nova York um total de seiscentas toneladas de café de producção portugueza.

* * *

O MERCADO ASSUCAREIRO EM RECIFE

RECIFE, 4 (União) — O mercado assucareiro continua firme, sendo cotado o bruto (mascavo) de 6$500 a 7$000.

Entraram, hontem, 37.775 saccos de usina. O stock actual é de 1.322.181 saccos.

* * *

AS COTAÇÕES NA BOLSA DE PARIS

PARIS, 4 (U. P.) — A' abertura hoje do mercado internacional de cambio, o dollar era vendido a 15.17 1/2 e a libra esterlina a 75,20.

* * *

O MERCADO DE CACAU EM BELEM

BELEM, 4 (União) — O mercado de cacau funccionou nominal. Houve procura e offertas de $960 e $970, mas não se registaram entradas do genero em lotes avultados, nem havia na praça stock disponivel.

* * *

O MERCADO DE CASTANHA EM BELEM

BELEM, 4 (União) — O mercado de castanha funccionou calmo. Foram divulgadas as seguintes cotações: 55$, para Acre e 42$ para Baixo Amazonas Tocantins e Xingu'.

* * *

O MERCADO CAFEEIRO EM RECIFE

RECIFE, 4 (União) — O mercado cafeeiro mantem-se inalteravel, sendo cotado de 29$ a 29$500.

Moscoso Castro & C. Ltd.
CASA BANCARIA
DEPOSITOS, EMPRESTIMOS E DESCONTOS A'S MELHORES TAXAS
RUA DA ALFANDEGA, 51
TEL. 4-0012 — RIO DE JANEIRO

TENHA JUIZO

Grande Crime Casar Doente

Grande numero de homens casados que em solteiros adquiriram doenças secretas, ficaram com ellas chronicas, eis a razão por que milhares de senhoras soffrem sem saber a que attribuir a causa destes casos. Para recuperar a saude bastam 3 vidros de

Elixir 914

Com o seu uso nota-se em poucos dias:
1.° — O sangue limpo de impurezas e bem estar geral.
2.° — Desapparecimento de espinhas; Eczemas, erupções, Furunculos, coceiras, Feridas bravas, Boubas; etc.
3.° — Desapparecimento completo de RHEUMATISMO, dôres dos ossos e dôres de cabeça.
4.° — Desapparecimento das manifestações syphiliticas e de todos os incommodos de fundo syphilitico.
5.° — O apparelho gastro intestinal perfeito, pois o ELIXIR 914 não ataca o estomago e não contém iodureto.
E' o unico Depurativo que tem attestados dos Hospitaes, especialistas dos Olhos e da Dispepsia syphilitica.

O Meio Seguro de Reconquistar os Maridos

Constance Cummings e Ralph Bellamy, no film "Este homem é meu", que o Rex e o Broadway vão exhibir segunda-feira

Ha no mundo uma certa classe de mulheres cuja vida se resume numa constante caçada aos maridos alheios. Para esse fim, preparam-se cuidadosamente apurando todas as armas de seducção que a natureza lhes concedeu. Tornam-se, bellas attraentes, insinuantes e lindas, apenas para poderem, com mais certeza do exito, attrair as suas victimas e fazel-as cair na teia subtil mas fortissima dos seus encantos.

E, uma vez prezas, as victimas raramente podem escapar ao destino fatal: serem despojadas até o ultimo nickel. Realizado este, podem recuperar a liberdade, mas em que estado, santo Deus! miseraveis, sem lar, sem familia, sem um affecto.

Mas, não são sómente os maridos que soffrem sob o dominio nefasto das sereias. São tambem as esposas e os filhos, que não têm, como elles, a vã illusão de um amor, embora mentido.

A's esposas, portanto, cabe a maior parte do damno, e peso maior da desgraça. A ellas, compete, assim, o encaro maior da defesa do lar, e da propria felicidade.

Haverá, todavia, meios de combater a influencia das sereias, dos "vampiros", das "flappers"? Para as mulheres, elles existem e não são poucos.

Em primeiro logar, o processo mais commum. O emprego dos mesmos modos de seducção usados pelas sereias. A esposa deve, tambem, fazer-se bella, attraente, insinuante, linda, para chamar a si a attenção do marido e reconquistal-o.

Depois, ha o ciume. Fingir que se deixa cortejar por um outro homem, flirtar, namorar.

O primeiro processo póde, comtudo, ser inocuo. O segundo tem a desvantagem de ser perigoso, já por se deixar a esposa insensivelmente levar pela vaidade e cair, no mesmo crime do marido, já porque póde despertar neste os instinctos sanguinarios que culminam numa bala de revolver ou na lamina de uma faca.

O terceiro meio, porém, é infallivel. E' uma especie dos remedios heroicos usados na medicina antiga. Vae directamente ao mal, alcança-o, extirpa-o pela raiz. Tem, entretanto, um inconveniente: — exige uma coragem e uma audacia que raramente as mulheres possuem.

Esse processo consiste em entregar o marido á sereia, deixal-o nas mãos della, para que elle a ame seguro da impunidade. O resultado é admiravel.

Primeiro, porque, deixando de ser um fruto prohibido, o amor do marido pela outra esfria, diminue, extingue-se. E' de essencia humana desprezar aquillo que se póde fazer.

Depois, porque, livre de amar a amante, o marido começa a encontrar nella defeitos, que até então não vira. E quando um homem começa a encontrar defeitos numa mulher, é certo o amor desapparecer.

Como vêem as leitoras interessadas no assumpto, esse methodo é seguro, infallivel, absolutamente certo. Não temam do empregal-o e, se não se sentem com coragem bastante, aprendam com Irene Dunne a usar delle sem susto nem receio.

Vejam amanhã, no Rex e no Broadway, "Este homem é meu", o film esplendido da RKO-Radio, sobre a questão, e fiquem conhecendo "o meio seguro de reconquistar os maridos".

"Este homem é meu" é um bello trabalho cinematographico, no qual trabalham, além de Irene Dunne, Constance Cummings, Ralph Bellamy e Kay Johnson.

Doenças ano-rectaes
Dr. Lauro Borges
Tratamento das hemorrhoidas sem operações e sem dôr
RODRIGO SILVA, 14 - 3°
2-1250

A Fabricação dos Carros Ford Exige 36 typos especiaes de Aço

A PRODUCÇÃO DE TODAS ESSAS QUALIDADES DE AÇO NOS DOMINIOS DA PROPRIA COMPANHIA

Sempre foi pensamento de Henry Ford possuir elle proprio todos os meios de extracção e producção das materias primas necessarias á sua industria. Para isso, grandes são as suas propriedades e numerosas as suas fabricas, espalhadas por todo o mundo. Ninguem desconhece a concessão Ford, na Amazonia, para a plantação e preparo da borracha, como capitulo integrante do seu programma de acção.

Mais um grande passo vae dar agora o poderoso industrial com a installação de duas formidaveis fabricas de aço que o habilitam a produzir, sem depender de qualquer outra organização, as 36 qualidades de aço necessarias ao fabrico dos seus carros, caminhões e aeroplanos.

A construcção, já iniciada, levará oito mezes e custará de 12 a 13 milhões de dollares. Terminada que seja, Ford poderá produzir 3.000 carros por dia sem comprar um kilo de aço no mercado. Isso lhe emprestará uma situação realmente previlegiada no campo industrial e tornar-lhe-á possivel offerecer uma garantia maior dos seus carros, porque toda a materia prima estará, assim, sob o directo controle dos seus technicos, e será mesmo de producção immediata da sua companhia.

ABUSOS CONDEMNAVEIS

Ha pessoas que abusam dos gelados, que só apreciam a agua quando dura de frio. Entretanto esse habito póde ser damnoso, provocando brusca paralysação da digestão ou então phenomenos congestivos do ventre.

Em ambos os casos os intestinos, por onde transitam, normalmente, com os alimentos, germens de varias ordens, pódem, nestas condições, ser sujeitos á infecções de maior ou menor gravidade. Convém, pois, não provocar o estado de menor resistencia das vias digestivas. No caso de surgir, alguma anormalidade, fazer uma dieta alimentar e tomar o Eldoformio da Casa Bayer, excellentes comprimidos contra diarrhéa de adultos e crianças.

Ouro, Brilhantes, Diamantes
de todos tamanhos. Obtém-se os melhores preços na
JOALHERIA PAZ
RUA URUGUAYANA, 47
(perto Rua Ouvidor)

Fardas da Marinha á venda

Pelo commissario Braga Mello, do 3º districto, foi preso, hontem, um individuo que offerecia á venda calças e dolmans de zuarte e brim kaki.

Levado para á delegacia, o preso declarou chamar-se Mario Uchôa Corrêa, e residir á rua Vieira da Silva n. 32.

Havendo Mario declarado ter recebido taes peças de diversos marinheiros e fuzileiros navaes, o dr. Hugo Auler, delegado naquelle districto policial, fez proceder ao arrolamento e enviou tudo para a 2ª Auxiliar, afim de ser aberto inquerito, por se tratar de material pertencente á Fazenda Nacional.

Audiencia do ministro da Fazenda á Associação Commercial

A Associação Commercial foi, hontem, recebida em audiencia pelo dr. Arthur Costa, ministro da Fazenda.

A visita semanal dos representantes da grande instituição das classes conservadoras ao titular da Fazenda, tornou-se já uma praxe, aliás immensamente benefica pelo espirito de collaboração e elevado senso pratico que presidem tal approximação.

A audiencia de hontem revestiu-se da mesma cordialidade e importancia das anteriores, tendo comparecido os seguintes representantes da Associação Commercial: dr. Raul de Araujo Maia, presidente, Hernani Coelho Duarte, Pedro Vivacqua, drs. Heitor Beltrão e Fausto de Freitas e Castro.

LIVRARIA ALVES
Livros collegiaes e academicos

O SERVIÇO AEREO TRANSOCEANICO

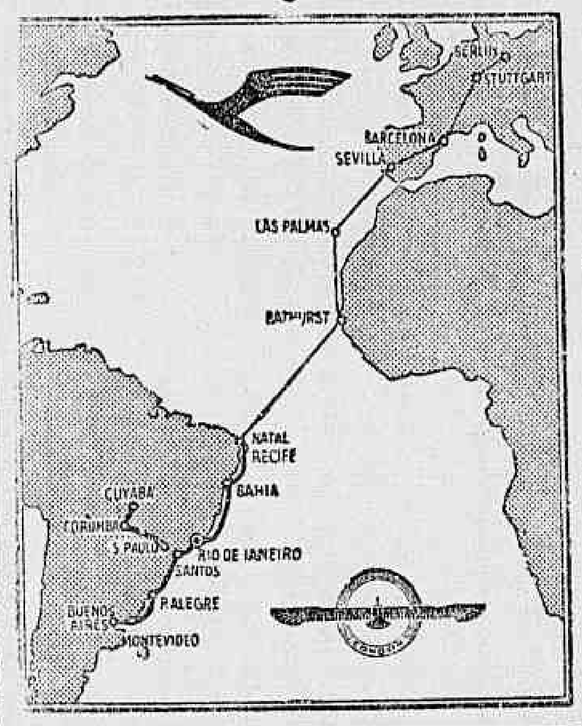

continúa
SEMANAL
VIA
CONDOR - LUFTHANSA
o mais rapido serviço aereo regular entre
BRASIL - EUROPA
A mala fecha
HOJE, dia 5 de DEZEMBRO
E CADA 4ª FEIRA
Informações
SYNDICATO CONDOR LTDA. Rua Alfandega, 5-3.° Tel. 3-1970
HERM. STOLTZ & CO. Av. Rio Branco, 66-74 Tel. 4-6121

Informações Financeiras e Commerciaes

CAMBIO

(OFFICIAL)

Regulou o mercado, hontem, fraco e pouco movimentado. A libra manteve-se na mesma posição do fechamento da vespera, isto é, a 4. 23|256 d. p|saques a|v. (56$681) e a 4. 15|128 d. a 90 d|v. (58$292).

O dollar accusou alta de $025, cotando-se no bancario a 11$845. O franco suisso e o belga ascenderam $010 e a lira $005.

O Banco do Brasil affixou em suas tabellas os seguintes saques:

A 90 d|v. — Londres: 58$292.

A|v. — Londres: 58$681; Nova York: 11$845; Paris: $780; Zurich: 3$845; Hamburgo: 4$745; Milão: 1$010; Lisboa: $535; Madrid: 1$620; Bruxellas: 2$770; Buenos Aires: 3$330 e Montevidéo: 5$800.

Para a compra de coberturas as taxas foram as seguintes:

A 90 d|v. — Libra: 57$380; dollar: 11$485; marco: 4$465; franco: $745; lr.: $960.

A|v. — Libra: 67$780; dollar: 11$585; marco: 4$525; franco: $750; lr.: $970;.

Via cabo — Libra: 57$980; dollar: 11$635.

MERCADO ACMBIAL LIVRE

Esse mercado regulou frouxo hontem. A libra, dollar e demais dinheiros accusaram nova alta. A moeda ingleza foi saccada a 73$000 (alta de $600) e a yankee a 14$750 alta de $130). Em tradir os saues foram os seguintes: libra, 73$000; dollar, 14$750; franco, $970; franco belga, 3$445; franco suisso, 4$790 florin, 9$960; marco, 5$910; peseta, 2$015; lira, 1$258; peso argentino, 3$690; peso uruguayo, 6$160; escudo, $667.

CAMBIO ESTRANGEIRO

Cotações da libra no fechamento da Bolsa Cambial de Londres: s|Nova York, 4. 94. 7|8; s|Berlim, 12.32; s|Paris, 75, 1|8; s|Amsterdam, 7,32; s|Zurich, 15. 1|4; s|Madrid, 36. 1|4; s|Genova, 58. |8; s|Bruxellas, 21,26; s|Lisboa, 110. 1|8.

oCatções do dollar na abertura da olsa Cambial de Nova York: s|Londres, 4.95; s|Berlim, 40.18; s|Paris, 6.59; s|Amsterdam, 67.63; s|Zurich, 32.44; s|Madrid, 5.66; s|Genova, 8,52, 3|4; s|Bruxellas, 23,42.

CAFE'

Mercado fraco e baixa de $400 sobre todos os typos! O mercado do disponivel regulou hontem sob grande tensão nervosa, cheio de panico, em virtude da brusca e significativa baixa de $400 sobre os diversos typos. A commissão de preços, firmas Vivacqua Irmãos S. A., Gomes Filho & Cia. e S. A. Pedrosa Joppert, qualificou como fraco o mercado e cotou o typo 7 por dezena de kilos ao preço de 13$200, base official em que fforam declaradas vendas de 3.902 saccas, sendo 3.202 pela manhã e 700 á tarde, contra 4.611 da vespera.

COTAÇÕES DO DISPONIVEL

Typo 3 — 15$200; typo 4 — 14$700; typo 5 — 14$200; typo 6 — 13$700; typo 7 — 13$200; typo 8 — 12$700.

MERCADO A TERMO

O mercado a termo no pregão inicial, se bem que fraco, caracterizou-se pelo elevado numero de saccas vendidas: vinte mil.

A totalidade dos mezes accusou baixa, que foi de $175 sobre janeiro e maio; $100 sobre $150 sobre abril e $075 sobre dezembro.

COTAÇÕES DO TERMO
ABERTURA

Dezembro, vendedor 13$250 e comprador, 13$200; janeiro, ... 13$375 e 13$325; fevereiro, ... 13$500 e 13$375; março, 13$500 e 13$450; abril, 13$500 e 13$450; maio, 13$450 e 13$400, respectivamente.

FECHAMENTO

Dezembro, comprador 13$225 e comprador 13$050; janeiro, ... 13$200 e 13$250; fevereiro, ... 13$375 e 13$300; março, 13$450 e 13$375; abril, 13$425 e 13$300; maio, 13$425 e 13$275 respectivamente.

O mercado neste prégão foi declarado fraco com vendas de 2.000 seccas, que sommadas com as 20.000 vendidas pela manhã dão um total de 22.000 vendidas no dia.

Houve oscilações neste pregão as quaes foram as seguintes: de $075 sofre fevereiro e março; de $150 sobre abril e dezembro; de $175 sobre janeiro, e de $125 sobre maio.

TITULOS

A Bolsa de Fundos Publicos e Particulares no seu movimento bolsistico, hontem, levado a effeito, não apresentou grande interesse.

Apesar disso, porém, alguns dos valores postos a pregão lograram obter melhora de curso.

Vamos fazer um ligeiro reparo sobre os papeis que oscillaram que foram na proporção de 5 para 3, isto é alta contra baixa.

Apolices do Thesouro Nacional, emissão de 1930, Nominativas de 500$. Foram trabalhadas sómente 6, logrando altearem-se em 3$000.

Apolices Ferroviarias da 2ª e 3ª emissões:

Bem trabalhadas, portando-se em alta de 2$ e 7$, respectivamente.

Obrigações do Estado de Minas Geraes, de 1:000$, 9$030:

Continuam a despertar interesse acquisitivo, tendo hontem sido adquiridas em um lote de 133, sob alta que variou de 1$ a 2$000.

Apolices do Estado de Minas Geraes, dec. 10.246: foram movimentadas 50, soffrendo baixa, que oscillou de 2$ a 4$000.

Apolices municipaes do Districto "Bergamini": adquiridas sob elevado numero, em alta de $500.

Acções do Banco do Commercio: fracas, em baixa de 5$000.

Debenturas da Cia. Docas de Santos: mal trabalhadas, cotando-se em baixa de 5$ a 6$000.

Os demais papeis, isto é, os não citados, cuja descriminação completa de lotes e cotações acham-se no quadro geral abaixo, cotaram-se sem alteração, em relação ao movimento bolsistico do dia antecedente.

Foram trabalhados os seguintes papeis:

Apolices

1 Divs emis., port., 865$; 392 idem, idem, 866$; 6 Thesouro Nacional, 1930, 500$, 492$500; 300 idem, idem, 1932, 1:000$, 1:005$; 128 Obrigações do Est. de Minas, 9 °|°, 1:000$, 992$; 5 idem, idem, 9 °|°, 1:000$, 993$; 30 idem, idem, 9 °|°, 200$, 193$; 20 idem, idem, 9 °|°, 200$, 197$; 270 idem, idem, 5 °|°, emp. 1934, 200$000, 187$; 40 idem, idem, 5 °|°, dec. 10.246, 1:000$, 840$; 10 idem, idem, dec. 10.246, 1:000$, 842$; 181 Municipaes, 1904, port., 470$; 8 idem, 1914, port., 147$; 10 idem, 1917, port., 147$; 25 idem, 1931, 192$; 70 idem, 1931, port., 193$; 61 idem, 1931, port., 194$; 8 idem 1931, port., 194$500; 10 idem, 1931, port., 195$; 100 idem, dec. 2.097, 175$000.

Acções

32 Banco do Brasil, 400$; 5 Banco do Commercio, 180$; 100 Cia. Docas de Santos, port., 238$000.

Debentures

150 Cia. Docas de Santos, 184$; 55 idem, idem, 185$000.

Alvarás

1 Cia. Cervejaria Brahma, 1:050$; 465 Usinas Santa Luzia (Cia.), 350$; 25 Banco Commercio e Industria de Minas Geraes, c/ 75 °|°, 250$; 10 Cia. Tecidos e Fiação Tijuca, 6$100.

ASSUCAR

Regulou firme, e bem trabalhado o mercado assucarino, hontem, foram realizadas vendas de 7.038 saccos, contra 11.100 entrados, das seguintes procedencias: Pernambuco, 5.000 saccos; Sergipe, 2.600; Bahia, 2.000 e de Maceió, 1.500.

Em "stock" ficaram 55.541 saccos, e os preços permaneceram sem alteração, sendo os seguintes actualmente em movimento na Bolsa Official de mercadorias:

Branco crystal, 50$500 a 51$100; crystal amarello, 47$ a 48$; mascavos, 38$ a 38$500; mascavinhos, não ha.

ALGODÃO

O mercado do supra producto fibroso regulou firme, hontem, no movimento do dia na Bolsa de Mercadorias local.

Realizaram-se acquisições de 915 fardos, demonstrando esta cifra o interesse reinante entre a parte compradora.

As entradas foram em numero de 739 fardos, sendo 526 do Rio Grande do Norte e 121 de Pernambuco com mais 92 de Sergipe.

Es "stock" ficaram 7.732 fardos.

Os preços das differentes fibras classificadas tiveram um pequeno augmento de cotações, as mesmas passam a vigorar da seguinte fórma:

Fibra Longa — Seridó — Typo 3, 47$500 a 48$500; typo 4, 46$500 a 47$500; Fibra Media — Sertões — Typo 3, 46$ a 47$; typo 5, 43$500 a 44$500; Cará — typo 3, nominal; typo 5, 43$ a 44$000.

Fibra Curta — Mattas e Paulistas, continuam nominaes.

CEREAES

ARROZ	sacca
Agulha Amarel. ..	68$ a 72$000
Idem esp. (bril.)	70$ a 72$000
Idem 1ª	62$ a 66$000
Idem, esp.	66$ a 68$000
Idem 1ª	62$ a 64$000
Idem 2ª	52$ a 56$000
Idem 3ª	42$ a 48$000
Japonez esp. ..	49$ a 50$000
Idem, 1ª	43$ a 47$000
Idem 2ª	44$ a 45$000
Idem 3ª	39$ a 40$000
FEIJÃO	sacco
Preto esp.	20$ a 25$000
Idem, bom	Nominal
Branco graudo e meudo	27$ a 35$000
Enxofre	Nominal
Mateiga novo ..	26$ a 28$000
Mulatinho	20$ a 25$000
Amendoim	—
Fradinho nac. ...	Nominal
Idem estrang. ..	—
Cores não esp. .	—
MILHO	sacco
Cattete verm.	18$ a 18$5
Idem amar.	16$5 a 17$0
Idem mesc.	15$ a 15$5
Cunha ou Dente de Cavallo	—
BATATAS	Kilo
Interior	$400 a $600
Sul	Nominal
Estrangeiras caixa .	21$ a 27$

Movimento de Vapores

VAPORES ESPERADOS

DOS ESTADOS UNIDOS

Nova York e esc., "Southern Cross" 7
Nova Orleans e esc., "Aracajú" 9
Nova York, "Uruguayo" .. 10
Idem, "Parnahyba" 12
Idem, Northern Prince" .. 14
California e esc. "Emergency Aid" 15
Nova Orleans e esc., "Del Mundo" 18

DA EUROPA

Genova e esc., "Campana". 5
Bremen e esc., "Madrid" .. 7
Scandinavia e esc., "P. Christophersen" 9
Antuerpia e esc., "Mercier". 10
Londres e esc., "Highland Brigade" 10
Amsterdam e esc., "Flandria" 10
Havre e esc., "Belle Isle" . 12
Hamburgo e esc., "Monte Rosa" 12
Southampton e esc., "Asturias" 18
Genova e esc., "Augustus".. 20

RIO DA PRATA

Rio da Prata, "American Legion" ..
Idem, "Mendoza" ..
Idem, "São Francisco" ..
Idem, "Cap. Arcona" ..
Idem, "Jamaique" ..
Idem, "Talisman" ..
Idem, "Macedonier" ..
Idem, "Oceania" ..
Idem, "Paraguayo" ..
Idem, "Almeda Star" ..
Idem, "General Osorio" ..
Idem, "Southern Prince" ..
Idem, "Principessa Giovanna" ..
Idem, "Aldabi" ..
Idem, "H. Princess" ..
Idem, "Western World" ..

DE CABOTAGEM

S. Luiz e esc., "Tres de Outubro" ..

Idem, "Cubatão" 5
Porto Alegre e esc., "Itaipava" 5
Laguna e esc., "Carl Oepecke" 5
Porto Alegre e esc., "Campinas" 5
Belém e esc., "Santarém". 6
Porto Alegre e esc., "Commandante Capella" 8
Porto Alegre e esc., "Portugal" 9

VAPORES A SAIR

PARA OS ESTADOS UNIDOS

Nova York e esc., "American Legion" 6
Nova Orleans e esc., "Del-Valle" 8
Nova York e esc., "Talisman" 9
Philadelphia e esc., "Paraguayo" 13
Nova York e esc., "Southern Prince" 13
Nova Orleans e esc., "Cabedello" 14
Nova York e esc., "Santarém" 17

PARA EUROPA:

Marselha e esc., "Mendoza". 6
Oslo e esc., "Norma" 8
Scandinavia e esc., "São Francisco" 8
Hamburgo e esc., "Cap. Arcona" 8
Hamburgo e esc., "Cuyabá" 9
Havre e esc., "Jamaique" .. 9
Londres e esc., "Almeda Star" 11
Antuerpia e esc., "Macedonier" 13
Hamburgo e esc., "General Osorio" 13
Trieste, e esc., "Oceania" .. 13
Genova e esc., "P. Giovanna" 16
Rotterdam e esc., "Aldabi" 17
Scandinavia, e esc., "Crux". 17
Londres e esc., "Highland Princess" 18

PARA O RIO DA PRATA:

Rio da Prata, "Campana" .. 5
Idem, "Southern Cross" .. 7
Idem, "Madrid" 7
Idem, "Uruguayo" 9
Idem, "H. Brigade" 10
Idem, "Flandria" 10
Idem, "Bele Isle" 12
Idem, "Monte Rosa" 12
Idem, "Northern Prince" .. 14
Idem, "Asturias" 18
Idem, "Augustus" 20

PARA CABOTAGEM:

São Matheus e esc., "Celeste" 6
Porto Alegre e esc., "Araraquara" 6
Idem, "Commandante Alcidio" 6
Antonina, e esc., "Itapoan" 6
Amarração e esc., "Olinda" 7
Belém e esc., "Comte. Ripper" 7
Aracajú, e esc., "Itaipava". 7
Belém e esc., "Itaimbé" .. 7
Cabedello e esc., "Campinas" 8
Porto Alere e esc., "Cubatão" 9
Penedo e esc., "Itatinga" .. 9
Laguna e esc., "Carl Oepecke" 9
Porto Alegre e esc., "Campeiro" 10
Iguape e esc., "Pirahy" .. 10
Porto Alegre e esc., "Araranguá" 13

Dr. Brandino Corrêa
Molestias do apparelho Genito - Urinario no homem ou na mulher — OPERAÇÕES — Utero, ovarios prostata, rins, bexiga, etc. Cura rapida por processo moderno sem dôr da
GONORRHE'A
e suas complicações — Prostatites, orchites, cystites, estreitamentos, etc Diathermia Darsonvalização — Rua Republica do Peru n.° 23 sob. das 7 ás 8 e das 14 ás 18 horas. Domingos e feriados das 7 ás 9 horas

FIQUE RICO!
HOJE
200:000$000
SABBADO
500 CONTOS
NATAL — Outra vez
2 MIL CONTOS
A' VENDER-SE NO
O MUNDO LOTERICO
Rua Ouvidor, 139

GYMNASIO VERA CRUZ
E' o mais moderno e completo estabelecimento de ensino da Capital
PISCINA — GYMNASIUM DE CULTURA PHYSICA — 26 salas de aulas. Optimo corpo docente. Internato limitado para 50 alumnos.
Está funccionando o curso de ferias para exame de admissão ao secundario.
TELEPHONE: 8-4422

CASA GUIOMAR
"CALÇADO "DADO"

29$
PELLICA PRETA FÔSCA, OU MARRON • LUIZ XV ALTO
Porte: 2$000 • Catalogos gratis
PEDIDOS A JULIO N. DE SOUZA & Cia. AV. PASSOS, 120-RIO

Apolices Mineiras de Consolidação
APRENDA A ECONOMIZAR, adquirindo com 20$000 uma apolice de 200$000 com juros annuaes de 5 % e sorteios annuaes, sendo um em Dezembro com premios num total de 1.275:000$000 e outro em Junho num total de 720:000$000, durante 43 annos. Nas sortes — bilhete branco é capital perdido — Nas Apolices não premiadas — CAPITAL ECONOMIZADO E JUROS ACCUMULADOS
Esclarecimentos na C. I. T. A. — Candelaria, 78-1.° andar

Flamengo e S. Paulo defrontam-se hoje

As Jornadas Sensacionaes

O Flamengo e o São Paulo Defrontam-se, Hoje, em Um Grande Cotejo — Passando em Revista as Ultimas "Performance" dos Dois Clubs

Poucas partidas têm despertado, na metropole bandeirante, o interesse que está suscitando o cotejo entre o Flamengo e o São Paulo. A pugna offerece aspectos dignos da curiosidade e do enthusiasmo do publico. E, além disso, deve-se assignalar que o rubro-negro leva á metropole bandeirante uma missão de esplendida cordialidade. Nesta hora de crise sportiva, elle visitará São Paulo num desejo de estreitar mais ainda os laços de estima que ligam os sportistas daqui com os do grande Estado. Dahi a sympathia com que está sendo aguardada, em São Paulo, a chegada da delegação rubro-negra. Já noticiámos que, por occasião do seu desembarque, os cracks cariocas serão alvo de homenagens excepcionaes. Concorrerão, para o brilho da recepção offerecida ao Flamengo, não só as autoridades do São Paulo, mas elementos legitimos da torcida. Dest'arte a peleja vae transcorrer, conforme tudo indica, dentro de um ambiente de verdadeira cordialidade. Quanto á parte puramente technica, espera-se muito da jornada. Ambos os adversarios avultam no scenario sportivo nacional, como quadros de efficiencia incontestavel. Aliás, um indice expressivo dessa efficiencia está na collocação de um e outro quadros, nos torneios do Rio e São Paulo. O Flamengo, como se sabe, occupa o logar de leader no Torneio Extra carioca. O seu team apresenta-se em forma bastante satisfatoria, como se verifica pela performance que vem desenvolvendo. E' uma actuação que se caracteriza, sobretudo, pela regularidade. O

Roberto

Flamengo alcançou o ideal que todos os quadros objectivam ou seja o ideal de uma producção que é, por assim dizer, fixa. Não ha altos e baixos. O "onze" rubro-negro é homogeneo, tem real força de conjunto. As forças de ataque e de defesa se combinam de maneira bem satisfatoria. Mas é na offensiva que se fixa a força maior do quadro. O ataque do Flamengo, effectivamente, é rapido, agil e, por vezes, desconcertante. Tem, de resto, homens que arrematam bem e que possuem a intuição da opportunidade precisa para o tiro decisivo. Vejamos agora a efficiencia que o São Paulo está demonstrando. E' tambem o leader do Torneio Extra da Apea. Ainda ha pouco, realizou um bello feito ou seja ao de arrebatar do Corinthians, mediante uma nitida victoria o titulo de invicto. O seu quadro que, por occasião do campeonato do mundo, se resentiu da perda imprevista de varios jogadores de classe, recobra, pouco a pouco, a antiga efficiencia, reconquista a homogeneidade dos melhores tempos. Tem uma defesa solida, em que avultam jogadores integrantes do seleccionado paulista. Na sua offensiva, destacam-se forwards rapidos, perigosos, opportunistas. E', assim um conjunto de grandes possibilidades technicas. E não ha duvida que o club paulista irá impôr ao Flamengo um sério combate. E é preciso não esquecer o seguinte: que o jogo se fére na cancha do S. Paulo. Quer dizer que o "onze" local desenvolverá a sua actividade entre os estimulos e applausos constantes de uma torcida enthusiastica. Dado o valor dos adversarios, as condições de preparo que reunem, o empenho no triumpho, é de esperar que o cotejo dos dois grandes adversarios importe numa partida de emoção.

A "VOLTA DA LAGOA"

A Relação Completa Por Equipes

Quatro dias apenas, nos separam da realização da grande competição athletica — "Volta da Lagôa".

E' um magnifico pugilo de jovens athletas, um pouco mais de duas centenas de homens, que numa demonstração vibrante de grande enthusiasmo, farão domingo proximo o percurso que circunda a Lagôa Rodrigo de Freitas, num cotejo formidavel de valores, numa exhibição brilhante de cordialidade sportiva, eis o que será a "Volta da Lagôa", a corrida pedestre idealizada e organizada pelo Club de Regatas do Flamengo, sob os auspicios da Liga Carioca de Athletismo.

OS CONCURRENTES INSCRIPTOS POR EQUIPE

FLUMINENSE F. C. — Antonio de Deus Andrade, Anesio Macedo de Araujo, Oswaldo Lopes de Castro e Ulysses de Souto Mariath;

C. R. DO FLAMENGO — Dionysio R. de Oliveira, Guido Affonso Carrapito, Gabriel de Araujo Pinheiro, José Camargo Simões, José Rodrigues dos Santos, José Euzebio de Cerqueira, João Clemente da Silva, Oscar Barroso, Pedro Roberto Jorio;

AMAZONAS F. C. — Antonio de Castro, Mario Alvim, Arthur Pereira da Silva, David Barbosa, Felippe Nery de Miranda, João Santiago, Manoel Simões Lopes, Moacyr da Costa, Marcos Teixeira, Nelson Telles, Oscar de Azevedo, Possidonio Vieira, Wanderley dos Santos, Walter Vital e Waldemiro Gomes.

BLOCO DA CHACRINHA — Antonio Fernandes, Alfredo Esquerdinha, Belmiro de Oliveira, Cesar Martinez, João Monteiro Filho, Lucio M. de Souza, Nicanor de Vasconcellos, Pepe de Oliveira, Raymundo Rocha, Roberto C. Monteiro, Sebastião de Oliveira e Waldemar de Souza.

BLOCO HONORIO — Adauto Faustino de Oliveira, Athanazio Ribeiro, Eugenio dos Santos, Epiphanio Modesto Pires, Elias Pires, João de Moraes e Pedro Francisco Pimentel;

BEIRA MAR F. C. — Antonio da Costa Novaes, David Ferreira, Francisco Ramos e Theodoro Cabral;

ACADEMIA CARIOCA DE BOX — Cesar de las Heras Martinez, Kid Vieira e Torquato Severo Sobrinho;

VETERANO F. C. — Americo Queiroz, Alvaro Coelho, Casemiro dos Santos, Carlos Perro e Olavo de Moraes;

S. C. VALLIM — Aristoteles da Hora, Alcebiades Rabelo e Brasilino Vallim;

S. C. RIUMPHO — Almir Costa, Ramiro Teixeira e Waldemar Pinto;

UNIÃO F. C. — Emmanuel Silva, Haroldo Silva, João Passos e Manoel Junqueira.

ORGIA F. C. — Hugo Figueiredo, Hugo Marinho da Silva, Manoel do Nascimento e Nelson Cardoso Vieira;

S. C. ALVACELI — José de Barros, José Mesquita e Nelson do Nascimento;

S. C. YOLANDA — Luiz Guerra, Manoel Lopes, Oswaldo de Souza, Raymundo Nonato, Raulino de Oliveira e Renato Colonnese;

CORPO DE BOMBEIROS — Antonio Pereira de Carvalho, Radamés Viconi e Wandenkolk dos Santos;

S. C. COELHO NETTO — Almeno da Gloria Ramalho, Adelino Lopes, Bernardino Rocha, Francisco Silva e Guilherme Ferreira;

LIGA DE SPORTS DA MARINHA — Arthur Silva, André de Almeida, Benedicto Pereira da Silva, Cassiano de Souza, Je Souza, João Cabral, João Cyriaco, Luiz Carlos e Luiz Pinto de Castro;

VELLO SPORTIVO HELLENICO — Antonio Lopes e Juvenal Teixeira;

CLUB SPORTIVO DA PENHA (S. Paulo) — Armando Gionesani e Alberto Gionesani;

JONVILLE F. C. — Manoel Gonzaga de Moura e Pedro Antonio da Conceição;

INSTITUTO SUPERIOR DE PREPARATORIOS — Francisco Cabral e Francisco Aguiar Guimarães;

RIO-PETROPOLIS A. C. — Amancio Accacio e Pedro José dos Santos;

S. C. BANDEIRANTES (Nictheroy) — Epiphanio Fogada e Waldemar Antunes;

S. C. YPIRANGA — Benjamin Silva;

BYRON F. C. (Nictheroy) — Delphim Campos;

CLUB MUSICAL — Emilio Rolan;

ACADEMIA GRACIE — Jayme Ferreira;

ESCOLA 15 F. C. — Ayres Rodrigues da Silva;

S. C. AGRYPPUS — Helio Ferreira dos Santos;

BRASIL-ITALIA F. C. — Oscar de Oliveira Brasil;

SUL AMERICA F. C. — José Ramos;

S. C. RIO NOVO — José da Silva Junior;

S. C. CENTRAL — Newton Rangel;

C. R. BOTAFOGO — Francisco Gomes Marinho;

GRAJAHU' T. C. — Guilherme Fleischhauer e Orlando Lopes Ribeiro;

FLUMINENSE S. C. (Nictheroy) — Heitor Pereira da Silva;

CIRCULO LUSO-BRASILEIRO — Henrique da Costa;

S. C. MARACANÃ — Placido da Silva;

S. C. CRICKET — Peregrino Estanislão;

COLLEGIO INDEPENDENCIA — Rubens Pimentel Céa;

CARAVANA DOS BOHEMIOS — Severino Ferreira;

S. C. DIANA — Wilson Martins dos Santos.

OS CONCURRENTES AVULSOS

AVULSOS — Antonio Pereira dos Santos, Antonio Raymundo da Costa, Antonio Santos Rodrigues, Antonio José da Costa, Arnaldo Preuss, Altamiro Babão, Antenor Leite Nunes, Alvaro Rollo, Adherbal dos Santos, Ary Ramos, Ayrton Paiva, Carlos Ribeiro dos Santos, Carlos de Andrade, Domingos de Oliveira, Euclydes Amaral, Expedicto Pinheiro Rodrigues, Francisco de Oliveira Costa, Francisco Pereira da Silva, Felix Antunes de Oliveira, Fausto de Araujo, Ferruci Fabriani, Honorio Fróes da Silva, Itacolomy Ramos, José da Rocha Piedade, José Augusto F. Coutinho (Alfenas — Estado de Minas), José Bettini, José Martignone, José Domingues, João Baptista de Figueiredo, João Augusto Gomes de Castro, João Lyra, João Ferreira Ballo, João M. Canja, João Ferreira das Neves, José de Carvalho, James Delamare, João Paulo (Caçapava — Estado de São Paulo), Joel Martins da Cunha, Lindolpho Barrios da Luz, Luiz Alves, Lauro de Souza Gomes, Manoel Silva, Manoel Amaral, Manoel Marques da Silva, Maury da Rosa e Silva, Mario Gonçalves Ferreira, M. Amaral, Milton Baptista Coelho, Oswaldo de Oliveira, Orlando Casado Lima, Orlando de Andrade, Perminio F. Guimarães, Pedro Gutierrez, Pedro Jorge da Silva, Raphael Hardmann Valle, Roosevelt de França, Rogerio Aguirre, Raul Lopes Loureiro, Salvador Pereira da Rocha, Walter da Rocha Ramos e Yolando Rollo.

BASKET-BALL

Campeonato Official da Cidade

RESOLUÇÕES DA ULTIMA REUNIÃO NA L. C. B.

a) — Marcar um ponto ao C. R. Flamengo por ter vencido o São Christovão A. C. de 39 x 21, em 30 de novembro p. p.;

Perdedores:

b) — Marcar um ponto ao Club de Natação e Regatas por ter vencido o G. Edison A. C. de 29 x 12, em 26 de novembro p. p.;

Segunda Divisão:

c) — Marcar um ponto ao Tijuca T. C. por ter vencido o America F. C. de 25 x 24, em 26 de novembro p. p.;

d) — Marcar um ponto ao C. R. Botafogo por ter vencido o S .C. Mackenzie de 35 x 6, em 26 de novembro p. p.;

e) — Marcar um ponto ao S. Christovão A. C. por ter vencido o C. R. Boqueirão do Passeio de 17 x 16, em 26 de novembro p. p.;

f) — Marcar um ponto ao C. R. Flamengo por ter vencido o S. Christovão A. C. de 28 x 17, em 29 de novembro p. p.;

FOOT - BALL

O Vasco joga domingo com o Botafogo no Stadium da Rua Abilio

Victor, o valoroso arqueiro que reapparecerá domingo frente ao Vasco

O acontecimento sensacional da tarde de domingo proximo, será a maior batalha de football destes ultimos tempos.

Por todos os motivos, a partida entre o Vasco e o Botafogo reveste-se da maior importancia possivel, porque trata-se de dois quadros que ha tres annos não se defrontam, que ha longos annos a torcida da cidade não tem opportunidade de vel-os numa cancha para disputar um prélio amistoso, ou de campeonato.

Se de um lado encontramos o Vasco, uma grande potencia, um team poderoso, campeão da cidade, possuindo os melhores cracks que pisavam os grammados da Liga Carioca, encontramos o Botafogo F. Club, senhor de um conjunto poderoso, cheio de vigor, treinado, bem conservado, e com jogadores que recommendam a qualquer scratch.

Vemos um Victor no "arco", Martim na linha média, Nilo e Carvalho Leite no ataque.

Isso tudo faz crer que possamos assistir, domingo, proximo, uma partida como ha muito tempo não vemos.

As provaveis equipes para o jogo de domingo:

BOTAFOGO — Victor — Sylvio Hoffmann e Octacilio — Ariel — Martin e Canali — Alvaro, Armandinho, Carlos Leite, Nilo e Patesko.

VASCO — Rey — Domingos e Italia — Gringo — Fausto e Affonso — Orlando — Almyr — Russo ou Gradin — Nena e D'-Alessandro

JUIZ — Ainda não está escolhido o juiz para o grande match.

Sabemos, porém, que o mais sympathico ás duas directorias é o sr. Solon Ribeiro, que foi, ha tempos, illiminado por imposição do sr. Antonio Avellar, da Liga Carioca de Football.

E' possivel que o competente arbitro venha a apitar a primeira peleja entre os que lutaram unidos pela pacificação do Brasil sportivo.

ESGRIMA

Campeonato Brasileiro

A Federação Paulista de Esgrima, deu já inicio á disputa das eliminatorias do Campeonato Brasileiro Individual, tendo-se classificado para a prova final a ser realizada nos dias 8 e 9 do corrente nesta capital, os seguintes atiradores:

Florete:

Miguel Biancalana — (Italico) — Campeão Brasileiro 1933.

Ferdinando Alessandri — (Palestra).

Rogerio Garcia — (Italico).

Espada:

Henrique de Aguiar Vallim Brasileiro 1933.

Ricardo Vagnotti — (Palestra).

Miguel Biancalana — (Italico).

Dentro de alguns dias poderemos dar o resultado das eliminatorias de sabre que estão sendo actualmente disputadas.

CAMPEONATO INTER - FEDERAÇÕES

Conforme communicámos além do 5º Campeonato Brasileiro Individual, a União Brasileira de Esgrima, entidade suprema deste esporte, fará disputar no Rio de Janeiro o Campeonato Inter-Federações para disputar a posse transitoria do trophéu "Felippe d'Oliveira".

E' muito provavel que neste campeonato, que será disputado em tres armas, (Florete-Espada e Sabre), tome parte, além da Federação Paulista de Esgrima e Federação Carioca de Esgrima, a Liga de Esportes da Marinha Nacional. Se isto acontecer, a grande prova revestir-se-á de excepcional interesse, pois sabemos que entre os officiaes da Marinha Nacional existem optimos elementos esgrimisticos.

DELEGAÇÃO PAULISTA

As equipes que deverão defender as côres de S. Paulo no Campeonato Inter-Federações, serão assim constituidas:

Florete:

Miguel Biancalana — (Italico).

Miguel Morano — (Tieté).

Ferdinando Alessandri — (Palestra).

Thomaz Teixeira Gomes — (Tieté).

Ricardo Vagnotti — (Palestra).

Espada.

Henrique de Aguiar Vallim— (Paulistano).

Miguel Biancalana — (Italico).

Thomaz Teixeira Gomes — (Tieté).

Ricardo Vagnotti — (Palistra).

João Henrich Junior — (Tieté).

Sabre:

Miguel Morano — (Tieté).

Ferdinando Alessandri—(Palestra).

Henrique de Aguiar Vallim— (Paulistano).

Olavo Bruhns — (Tieté).

José Cuffari — (Palestra).

Acompanharão a delegação esportiva, o presidente e o director technico da União Brasileira e a Federação Paulista de Esgrima.

Os directores das duas entidades embarcarão quarta-feira, dia 5 e os atiradores quinta-feira, dia 6 de dezembro.

A delegação paulista tomará alojamento no Hotel Astoria, com o fim de estar bem proximo da séde do C. R. Flamengo, Club no qual serão realisadas todas as competições.

CONGRESSO NACIONAL DE ESGRIMA

A União Brasileira de Esgrima convocou para o dia 6 de dezembro o Congresso Nacional de Esgrima, ao qual serão admittidos os representantes das Federações filiadas á entidade suprema do sport das armas.

Neste congresso serão resolvidos importantes problemas technicos relacionados com os campeonatos deste anno assim como serão apresentadas interessantes proposta em pról do desenvoolvimento deste sport no Brasil.

O programma definitivo dos campeonatos "Individual" e "Inter-Federações", marcando o horario das varias provas, (Florete-Espada e Sabre), será annunciado pela imprensa immeditamente após a realização do Congresso Esgrimistico.

ADMISSÃO DO PUBLICO

Em occasião da realização dos campeonatos, a entrada aos salões do C. R. Flamengo. (Praia Flamento n. 68), será franqueada á imprensa assim como a todos os elementos militantes nas federações participantes dos varios torneios e respectivas familias.

NO BRASIL JA' NÃO EXISTE ADVERSARIO PARA ANNIBAL PRIOR

A Batalha de Sabbado, Entre Jack Tigre e o Fighter Portuguez, Demonstrará Se é Verdadeira Esta Affirmativa de Alguns Technicos

Annibal Prior

Ao subir ao ring, Annibal Prior visa um unico objectivo: abater o adversario por knock-out, no mais breve espaço de tempo possivel. Delle não se poderia dizer "é um bailarino do ring". Nada de passos choreographicos, estilizados. Aggressividade. Box á moda de Dempsey. Com elementos como esse é que se póde implantar definitivamente o prestigio da "nobre arte" no Brasil.

E' um "fighter" no sentido mais amplo do termo. Socos demolidores, admiraveis pela precisão. Guarda solida, cingida aos preceitos da boa technica. Evitando os saltinhos espectaculares, raramente se desequilibra. Ataca implacavelmente do principio ao fim da luta, demolindo uma a uma todas as resistencias do adversario. Este tem a sensação aterradora de estar envolto num circulo de ferro. O tablado foge-lhe aos pés, torna-se diminuto.O E o boxeur transmuda-se num animal acuado.

— O ataque do Prior é tão cerrado, massacra tanto, que a gente é forçado a abreviar a luta de qualquer geito — disse um adversario do "fighter" luso.

Nada mais exacto. Antes de receber o golpe de misericordia, já o antagonista de Prior sentiu fugirem-lhe todas as resistencias nervosas. Como se fosse victima de uma especie de magnetismo.

— No Brasil já não existe adversario para Annibal Prior!

Eis um opinião bastante generalizada.

Resta saber se exprime a realidade dos factos, ou se, ao contrario, é um conceito bastante exaggerado.

Só a luta Prior x Jack Tigre poderá dissipar essa duvida.

Já vimos que Prior surge como o favorito. Muita gente não hesita em apostar no seu nome á razão de dois por um. De facto, o boxeur luso inspira aos seus partidarios confiança inabalavel .Sua victoria sobre Jack Tigre, coisa absolutamente certa. Apenas discutem o round em que o brasileiro cairá. Primeiro? Segundo? Terceiro? Já ha apostas nesse sentido.

CAMPEONATO DA LIGA DE SPORTS DA MARINHA

O programma de sabbado será iniciado com duas lutas de amadores da Liga de Sports da Marinha. Certamente agradarão em cheio esses combates, que servirão como eliminatoria para o campeonato da Liga da nossa Marinha de Guerra, a realizar-se em breve, no Estadio Riachuelo.

UMA VISÃO DA CRISE SPORTIVA DO MOMENTO

O Verdadeiro Sentido da Reunião do Conselho Superior Apeano

As attenções do Brasil sportivo continuam fixas na crise que se desencadeou com o desfiliamento do Vasco da Liga Carioca.

Havia, no espirito publico, uma ansiosa expectativa em torno da attitude que viriam a assumir, em face do momento, os clubs de São Paulo. A anormalidade mesma da situação permittia o surto dos mais desencontrados boatos, alguns dos quaes francamente inverosimeis. Eis porque a reunião do Conselho Superior da Apea, que iria definir o pensamento dos poderes sportivos bandeirantes, realizou-se em meio da curiosidade geral.

A reunião em apreço, que se realizou ante-hontem, trouxe, para os adeptos da causa profissionalista, um motivo de jubilo e de confiança. Porque revelou que, ao contrario do que muitos propalavam, os clubs apeanos não abandonavam a sua alliada, a Liga Carioca. Tanto assim que votaram uma moção de apoio e de solidariedade á entidade que dirige o profissionalismo no Rio. Esse voto, traduzindo o pensamento da maioria, revestiu-se de bastante expressão. Ficou decidido, ainda, como já se noticiou, que qualquer "demarche" de pacificação teria de ser encaminhada pela Liga Carioca e pela Apea. Houve, em meio das discussões, uma attitude curiosa do S. Bento e da Portugueza. Os dois clubs votaram contra a realização de quaesquer negociações de paz, uma vez que não viam o que pacificar. Outra providencia que se adoptou na mesma sessão e que deve ser assignalada, A formação de uma commissão de tres membros para estudo da situação. Essa commissão foi constituida do srs. Jorge Caldeira, José Godoy e Ernesto Cassano.

Conclue-se, destarte, o seguinte, que, conforme a moção assignada pela maioria dos clubs apeanos, a Apea está firme ao lado da Liga Carioca.

Tal é, em linhas geraes, a situação que predomina até o momento de escrevermos estas linhas

SOB AS MANIFESTAÇÕES ENTHUSIASTICAS DA TORCIDA

A Delegação do Flamengo Partiu, Hontem, Para a Capital Paulista

A partida do Flamengo para a metropole bandeirante, onde enfrentará o S. Paulo, foi concorridissima. A torcida rubro-negra, deu, mais uma vez, uma demonstração do seu enthusiasmo, da sua vibração. A "gare" da Central, onde se ia fazer o embarque, estava, realmente, repleta de adeptos do Flamengo. Eram torcedores que iam levar o estimulo dos seus applausos aos "cracks" que partiam — foi annunciado, logo que se assentou a realização da batalha com o S. Paulo, que o rubro-negro abriria inscripções para os socios que quizessem acompanhar a delegação. Innumeros foram os associados rubro-negros que se inscreveram, realmente, para a excursão.

A partida da delegação estava marcada para as sete horas da noite, quando o primeiro nocturno deixaria a estação rumo a S. Paulo. Vinte minutos antes do embarque, chegaram os primeiros "cracks" que foram, desde logo, cercados pelos torcedores. Começaram as primeiras e vibrantes manifestações. Applausos prolongados electrizaram a atmosphera. Quando chegou o sr. Bastos Padilha, o presidente rubro-negro, o enthusiasmo intensificou-se. O conhecido "sportmn" foi, por momentos, alvo de todas as palmas. Mas o tempo passava e a delegação entrava no trem. Jogadores appareciam nas portas dos vagons, sendo applaudidos longamente. Foram erguidas das saudações enthusiasticas a Flavio, Padilha e membros outros da representação. Houve vivas á Liga Carioca e finalmente, o trem partiu, quando estrugiam, ainda, nos ares as derradeiras acclamações.

O "onze" rubro-ngro pisará a "cancha", para o embate com o S. Paulo, quasi completo. Apenas não seguiram Allemão e Sá.

O Brasil não participará do Campeonato de Lima

BUENOS AIRES, 4 (UP) — Sabe-se aqui que a Federação Peruana de Football informou á Associação Argntina que o Brasil não participará da "tournée" de campeonato a Lima, no Perú. Todavia não são mencionados os motivos que ditam semelhante resolução.

Assicurazione Generali

Realizando-se hoje, ás 20 horas, no campo da cidade Light, sob a luz dos reflectores, um encontro de football, entre o Assicurazioni Generali A. C., e a Secretaria da Policia F. C., de ordem do presidente, solicito o comparecimento dos jogadores abaixo escalado, no local e hora acima:

Pereira; Nelson e Magalhães; Magella, Martins e Delio; Orlando, Celso, Moacyr, Miller e Octavio.

PING-PONG

Pede-se o comparecimento dos amadores abaixo mencionados para um treino de conjunto em sua séde amanhã, 6, ás 20 horas: Granja, Marcillo, Luiz F. Guimarães, Octavio, José Guimarães, Schocair, Cochinha, Antonio S. Pinto, Celso Lopes, Alberto Ricart, Adolpho Guimarães, Canella e Rubem Machado.

CASA DE SAUDE SÃO SEBASTIÃO

60—RUA BENTO LISBOA—[illegible]

DIARIAS DESDE 15$000

Situada no local mais aprazivel desta cidade. Aberta á clinica de todos os srs. medicos

OPERAÇÕES E PARTO

REGIMES ALIMENTARES

Duchas Raio X

Medicos: Dr. Cincinato Simões Corrêa — Director: Luiz Simões Corrêa.

BOX

Em proseguimento á temporada popular de box

BATEM-SE QUINTA-FEIRA RODRIGUES LIMA E PINGA-FOGO. LAURINDO ARMANDO ENFRENTA CAPICHABA

Em proseguimento á temporada popular de box, tem lugar depois de amanhã, quinta-feira, no stadium Riachuelo uma serie de lutas que promettem grande movimentação. Neste programma veremos alguns rapazes novos e futurosos e tambem elementos já conhecidos que ha muito não apparecem nos rings.

O combate final está a cargo de Rodrigues Lima, o brilhante peso leve portuguez e Pinga-Fogo, o formidavel carioca que ultimamente tão boas lutas tem feito. Rodrigues Lima, que ultimamente venceu Zumpano, por K. O., é um pugilista de grande futuro com qualidades para fazer uma carreira tal qual a do Isidro, com o qual, aliás, foi iniciado no box. Pinga Fogo é um boxador aggressivo e de coragem indomavel. O combate entre ambos promette ser bastante renhido.

Na semi-final veremos Laurindo Armando, meio pesado veterano contra Capichaba, outro forte elemento da mesma categoria. E' um choque entre dois homens pesados e duros que deve apresentar caracteristicas emocionantes.

A preliminar está a cargo de Caixeirinho e Kid Preto, dois elementos muito combativos. Estão como reservas Pedro Sant'Anna e Gonçalves da Cunha. Tres combates de amadores abrem a reunião que será a 2$000 a entrada.

GRATIS

CONCURSO - NATAL

Leia o nosso annuncio ás 4.ªs, 6.ªs e Domingos na "A Batalha"

Terrenos e casas a prestações desde 30$000 e 31$100, com linda vista para a bahia, praia de banhos, agua, luz e omnibus

Parque Duque de Caxias

Est. de Caxias, (antiga Merity) E. F. Leopoldina, junto á Estação

FOLHINHAS

Impressas para quantidade desde 400 reis — na

Rua da Quitanda, 26

:TURF:

NOTAS, IMPRESSÕES E COMMENTARIOS

A Consagração de Veneziano e Tatà

REALIZOU-SE trás-ante-hontem, no Hippodromo da Moóca, o Derby Paulista, que é a prova de maior significação do turf bandeirante para productos paulistas da ultima geração. Até bem pouco tempo era mesmo o Derby de São Paulo o classico mais importante do turf brasileiro, para os productos nacionaes, em sua primeira campanha. E' de data muito recente a preponderancia do Grande Criterium, ou da Taça Nacional carioca, concretizada na supremacia da sua dotação actual. Comtudo, é ainda o Derby a prova mais bem dotada do turf paulista, o que tem uma forte repercussão no seu resultado, pois, attraindo singularmente as condelarias eleva muito o seu padrão de classe.

—

O Derby de 1934 desmereceu como espectaculo hippico. A parelha do stud Expedictus exerceu um dominio absoluto, que despiu de peripecias emocionantes o seu desenrolar. Veneziano, o vencedor, precedeu por dois corpos sua companheira Tatá, e esta, que podia ter sido a vencedora, sobrepujou, pelo dobro, o terceiro collocado que foi Solinger.

Este resultado, absolutamente não surpreendeu, pois desde que os productos novos começaram a apparecer na pista, teve-se a impressão de que os estabelecimentos do sr. Linneo Paula Machado mandavam uma producção como ha muito tempo não haviam fornecido.

No Rio, nenhum producto de outro haras do paiz conseguiu inscrever seu nome nos innumeros classicos destinados á nova geração, e o resultado do Derby Paulista mostra agora como está egualmente bem abastecida a secção de S. Paulo. Veneziano e Tatá não foram dos primeiros productos a apparecer. Assim, seu destaque iniciou-se algo tardiamente. Veneziano debutou com exito, batendo Santonina, para a seguir fracassar em dois classicos, o Guathemozim Nogueira, em que chegou a varios corpos de Huran e Katete, e o Criação Paulista, em que Katete e Manequinho o derrotaram tambem por muitos corpos. Até ahi, o filho de Taciturno dera a impressão de nada ter a fazer nas fileiras avançadas da geração. Vencendo a seguir potros nacionaes e platinos numa prova commum, dando excellente impressão num classico ganho por Sargento, onde ainda precedeu Manequinho, Veneziano foi melhorando gradativamente de situação. No Classico Candido Egydio de Souza Aranha, desforrou-se de Sargento, sobrepujando ainda excellentes productos argentinos como Pikles, Efetivo, etc... Foi dahi que começou a ser encarado como um dos melhores representantes da turma. No Classico America, a ultima prova que disputou antes do Derby Paulista é verdade que Sargento voltou a derrotal-o por cabeça. Mas a fórma por que galopou no grande classico domingo, adverte-nos que aquelle filho de Printer difficilmente voltará a empanar o seu prestigio. Tatá, que se iniciou nas pistas posteriormente a Veneziano, não conseguiu passar incolume pelos inconvenientes da estréa e caiu batida numa prova ganha por Solano. Uma semana depois, abandonou a categoria de perdedora, successo que logo a seguir reeditou, batendo Solano, amplamente, numa prova para ganhadores. Em uma outra prova commum que disputou mais tarde, venceu Pikles, Efetivo e outros com tal facilidade, que não poude deixar de provocar os commentarios mais lisonjeiros a seu respeito. Uma semana depois deste seu successo, os mesmos Pikles e Efetivo escoltavam Veneziano muito de perto no Classico Candido Egydio, precedendo Sargento e outros. Confrontadas a "performance" de Veneziano e a da potranca, esta ficava em plano muito superior, pois emquanto Veneziano antecedera os platinos por um corpo, a filha de Tomy o fizera por tres.

Tatá, que descende pelo lado materno da reproductora franceza Tangled Gold, é portanto irmã do esplendido Zank, que tão admiravelmente está correndo.

Veneziano é o unico filho de Taciturno que corre em São Paulo. Taciturno forneceu este anno sua primeira producção, que se compõe ainda de mais alguns productos, dos quaes se destacam, na Gavea, Carapana e Muricy.

Ao enviar logo em sua primeira remessa um ganhador do Derby Paulista, o cavallo francez adquiriu um extraordinario e justo prestigio como reproductor. Desde já, podemos dizer que os seus nove productos que sairão a leilão no proximo sabbado, terão uma procura maior do que quaesquer outros.

Foi, pois, opportuno o adiamento das vendas. Antes da realização do Derby, e da consagração de Veneziano, seria difficil que os nove "Taciturninhos" despertassem o interesse que vão agora despertar.

O REAPPARECIMENTO DE SOCORRO!

SOCORRO!, o "crack" uruguayo da nova geração, reappareceu em Maronas no penultimo domingo, disputando o Derby Uruguayo, que é a prova mais importante do turf vizinho para animaes de tres annos.

O filho de Tom Peartree já ha varios mezes não corria, em virtude de uma grave lesão nos pulmões, que ameaçou seriamente o futuro de sua campanha. Submettido a um tratamento severo, o potrinho obteve uma cura radical, que lhe permittiu, ha algumas semanas, voltar á activa. Readquirido seu antigo estado, o notavel potro poude effectuar a "rentrée", ha dois domingos, na prova mais importante do turf maronense. O filho de Sierra Chica correra tres vezes, anteriormente, obtendo outros tantos triumphos espectaculares, que lhe asseguraram o titulo de crack indiscutivel da geração.

Com este titulo de invicto, reapparece no Derby onde encontraria as figuras mais prestigiosas da ultima geração, como Dewar, Hoover, Avance, etc. Apesar dos serios factores que conspiravam contra a sua actuação, o invicto contou com as preferencias do publico apostador, e em soberbo estilo alcançou seu quarto triumpho consecutivo. Na recta final, á mais leve instigação de seu piloto, passou para a frente como uma setta, e quando cruzava o disco trazia dois corpos e meio sobre Dewar, o segundo collocado. Tanto a imprensa uruguaya como a argentina consideram o ganhador do Derby como um dos mais extraordinarios animaes apparecidos no turf rioplatense, nestes ultimos tempos. O filho de Tom Peartree gosa de uma grande popularidade, pois além de seu extraordinario valor, apresenta uma particularidade physica muito interessante. Na grande testa escura, ostenta um perfeito numero 1 formado por pello branco. A natureza, parece, pois, que já quiz marcal-o com o signo da victoria. Assim, o animal que traz na testa o numero 1, em todas as vezes em que correu soube ser apenas 1°, e a enorme distancia dos demais.

O invicto, depois de interferir na temporada internacional de janeiro, deve seguir para Buenos Aires, e não é difficil que compareça tambem á nossa temporada internacional de agosto.

UM SUCCESSO DA ULTIMA GERAÇÃO ARGENTINA

NO domingo que se disputou em Maronas o Derby Uruguayo, ou Grande Premio Nacional, realizou-se em Palermo o Classico Benito Villanueva, prova que reune, na pista de Palermo, todas as gerações em actividade. Os telegrammas enviados para a nossa capital, deram como vencedora a "five-years" Nereida, que teria batido a destacada potranca Black Arrow. De facto, Nereida chegou na frente de Black Arrow, mas o que o telegramma não mencionou foi que antes de Nereida chegou Aclare, "potrillo" de tres annos, como Black Arrow, e que, assim reivindicou para a ultima geração os laureis do importante classico. Com este successo, Aclare incorporou-se ao pequeno grupo dos mais brilhantes vultos de tres annos; e onde figuram Condalsolo, Silfo, Sin Nicotina, Helium, Black Arrow, Agudo, Flanta, etc....

Aclare, que é filho de Last Cyllene (o ultimo producto masculino do famoso cyllene), fez tres tentativas para sair de perdedor. Na terceira alcançou um facil triumpho sobre Zamarreo e Jazz, e, logo a seguir, venceu uma prova para ganhadores, em que derrotou Hastings e Pilula. Antes de levantar o Classico Benito Villanueva, disputou uma outra prova commum, cujo resultado lhe foi adverso, pois caiu batido por cabeça por Agudo (um excellente filho de Gotran), ao qual dispensava tres kilos. E' provavel que Aclare se encontre com Condalsolo no Classico Capital. Reputamos Condalsolo o melhor producto da ultima geração argentina (superior mesmo a Silfo). Se Aclare derrota Condalsolo não temos duvidas em apontal-o como o leader da turma. Digamos de passagem que Condalsolo venceu trás ante-hontem o Classico Buenos Aires, derrotando por quatro corpos o promissor Faust.

No Classico Capital, em que Condalsolo e Aclare promettem encontrar-se, devem tambem comparecer, Iago, que acaba de bater o record de Serio no Classico Comparacion, Cute Eyes, terceiro nesta prova, Nereida e outros.

O SIMPLES ZUMBIR DE UMA MOSCA LEVA-O ÁS RAIAS DO DESESPERO

Eis a consequencia do systema nervoso abalado pelo excesso de trabalho ou de prazeres. Um comprimido de Adalina por-lhe-á os nervos em ordem. Adalina é um calmante inoffensivo de acção suave.

Em tubos de 10 comprimidos de 0,5 gr.

Novo embalagem de 6 comprimidos de 0,25 grs.

ADALINA — BAYER

JOCKEY CLUB BRASILEIRO

OS PROGRAMMAS DAS REUNIÕES DE 8 E 9 DO CORRENTE

Para as reuniões de sabbado e domingo proximos, ficaram hontem organizados os seguintes programmas:

1ª carreira — Premio "Mineiro" — 1.400 metros — 3:000$ — Traidos 52 kilos — Dão Pedrito 52 — Diableja 53 — Arlequim 52 — San Salvador 56 — Coelho 51 — Yellow 51 — Legenda 50 — Tagarella 54.

2ª carreira — Premio "Cuauhtemoc" — 1.500 metros — .. 3:000$000 — Galarim 52 kilos — Jaçatuba 58 — Kyrial 49 — Contratempo 52 — Argenté 52 — Yale 48 — Cuauhtemoc 53 — Kleops 48 — Pharaó 58 — Jemopotyr 51 — Gascogne 48 — Zelaya 48.

3ª carreira — Premio "Plume Dorée" — 1.600 metros — 3:000$000 — Gandhi 51 kilos — Kruppe 57 — Yak 58 — Visette 54 — Dollar 48 — Tracajá 55 — Zanaga 55.

4ª carreira — Premio "Primeiro" — (Para aprendizes ou jockeys que montem a bridão) — 1.500 metros — 3:000$000 — Ibirapuitan 50 kilos — Galopim 58 — Bolivar 48 — Vicentina 51 — Mineiro 52 — Andréa 52 — Transvaliana 50 — Yonne 57 — Boutton d'Or 49.

5ª carreira — Premio "Kaizer" — 1.600 metros — 3:000$ — Cartier 55 kilos — Defence 52 — Uruá 48 — Mineral 52 — Guarani 51 — Zorrastron 56 — Jundiá 52 — Vasari 58 — Plume Dorée 50 — Rayon 54.

6ª carreira — Premio "Universo" — 1.600 metros — .... 3:000$000 — Crepusculo 54 kilos — King Kong 56 — Marcilegi 54 — Bel Ideal 58 — Le Revard 56 — Yves 58.

Premios do betting: Primeiro, Kaizer e Universo.

—

1ª carreira — Premio "Vichy" — 1.400 metros — 4:000$ — Seu Joãozinho 55 kilos — Lourinha 53 — Rosemarie 53 — Tapajoz 53 — Celma 53 — Bettysabeth 53 — Blue Devil 53 — Brumarion 53 — Darlingo 51.

2ª carreira — Premio "Kosmos" — 1.400 metros — 6:000$ — Araponga 52 kilos — Mussuã 52 — Quatióba 52 — Moema 52 — Carapuceira 52 — Zarda 5' — Dracula 52 — Useira 52 — Nautilus 54 — Iliria 52 — Salvador 54.

3ª carreira — Premio Classico "Protectora do Turf" — 2.400 metros — 15:000$000 — Zank 60 kilos — Mango 58 — Ypiranga 55 — Yeoman 54 — Tomyrim 49 — Benemerito 47 — Irapuazinho 47.

4ª carreira — Premio "Hiemal" — 1.500 metros — 4:000$ — Verbena 51 kilos — Lorraine 50 — Royal Star 58 — Mensageira 54 — Clo 48 — Ariette 51 kilos.

5ª carreira — Premio "Tritonia" — 1.600 metros — 4:000$ — Twinbar 58 kilos — Bilhete 53 — Mariquita 50 — Ygerne 55 — La Sonkina 53 — Balzac 49.

6ª carreira — Premio "Ugolino" — 1.600 metros — 4:000$ — Cachalote 52 kilos — Katita 56 — El Ghazi 58 — Topaze 52 — Ponta Negra 56 — Facella 57 — Trompito 58 — Delme 55 — Tango 52.

7ª carreira — Premio "Belfort" — 1.600 metros — 4:000$ — Zape 56 kilos — Yéa 53 — Vichy 57 — Universo 55 — Primeiro 52 — Marroeiro 58 — Grand Marnier 54 — Carapanã 54 — Alsaciano 53.

8ª carreira — Premio "Xerem" — 1.800 metros — 4:000$ — Gin Puro 48 kilos — Astro 49 — Navy 49 — Imperatriz 50 — Rob Roy 50 — Insurrecto 51 — Morrinhos 57.

9ª carreira — Premio "Yeoman" — 2.200 metros — 5:000$ — Carmel 49 kilos — Fifa 58 — Hoquendo 54 — Kid 55.

Premios do betting: Ugolino, Belfort e Verem.

Leilão de potros

A' VENDA O ULTIMO FILHO DE SMOKING

No catalogo do proximo leilão encontram-se dois productos paranaenses, Yapó e Atuman. O primeiro do Haras Campos Geraes, filho de Cascabelito, antes mesmo da hasta publica, já se sabe, que lance por lance, será adquirido por opulento proprietario que tem invertido grandes sommas na compra de productos nacionaes. Atuman, é o outro que ao que nos consta, anda não tem pretendente ostensivo, embora muitos sejam os seus admiradores.

O bem conformado potro, além da singularidade de ser o ultimo filho de Smoking garanhão já morto e que nos deu ganhadores da ordem de Cigano, Tenaz e outros é filho tambem de Carta Negra que descende do grande ganhador Why Not, por Diamond Jubilee.

Carta Negra inutilizou-se muito cedo para corridas em virtude de ter soffrido um accidente e póde dizer-se que a Smoking que deu filhos tão uteis nunca foi apresentada reproductora em tão boas condições e de linhagem tão recomendavel.

Tudo faz crêr que no novo descendente de Carbine, se algum contratempo não se lhe atravessar na carreira, esteja um crack em condições de honrar a criação do paiz.

Dr. Alvaro Moutinho

Doenças dos rins, bexigas, prostata, etc. Cura rapida sem dôr da GONORRÉA aguda ou chronica e suas complicações no homem e na mulher, prostatites, cystites, orchites, inflammações do utero, ovarios, etc. Tratamento pela electricidade. Diathermia. D'Arsonvalização. Ozonotherapia. Estreitamento da Urethra.

IMPOTENCIA

10 ás 18 — Buenos Aires, 77-4°

LAMPADAS REFLECTORAS Só na CASA MACOR

202 — SAO PEDRO — 202

Syndicato Unitivo Ferroviario da Central do Brasil

Acaba de ser installada á rua Marechal Victorino n. 307, Piedade, a nova Succursal deste Syndicato, denominada "Suburbana", destinada a attender os syndicalizados dos nucléos de trabalhos abaixo, da Estrada de Ferro Central do Brasil: — São Christovam (estação), a Marechal Hermes, Derby Club (1ª I. V.), São Francisco Xavier a Triagem (13ª I. V.), Officinas da Locomoção (Engenho de Dentro), Linha Auxiliar (Cintra Vidal a Magno), Rio Douro (Engenho Velho a Irajá).

Os delegados da Succursal, estão convidados para uma reunião a ser realizada amanhã, dia 5 do corrente, na séde acima citada, ás 20 horas, afim de tratarem de assumpto de grande importancia para a nossa classe.

Alliança dos Operarios na Industria da Construcção Civil

Realizando-se hoje, 5 de dezembro, na séde social desta Alliança, ás 18 horas em ponto, uma reunião para os operarios ladrilheiros, fabricantes, assentadores e ajudantes, afim de tratar de assumptos de immediata solução, pede-nos a directoria convidar a todos os interessados a comparecerem, pois de suas presenças dependem de uma boa solução.

Casa do Caboclo

(O mais pittoresco Theatro Regional da America)

HOJE — A's 4.15 — A's 8 e ás 10 horas.

a peça que o proprio publico não permitte que seja retirada do cartaz.

PANELLADA DE CABOCLO

Um authentico successo de gargalhadas.

Lotações esgotadas diariamente!

A seguir: "VIVA NOIS!"

Theatro-Escola

Antigo CASINO

Direcção: Renato Vianna

HOJE, ás 21 horas

48.ª REPRESENTAÇAO de

«SEXO»

(6.ª semana)

O grande exito do momento.

Poltronas .. 5$000

AMANHA, ás 16 horas, primeira Vesperal de arte Folk-Lore — Declamação — Musica — Pintura:

ENTRADA FRANCA

Em breves dias — "CANTO SEM PALAVRAS" a obra prima de Roberto Gomes.

Gylda Descobriu Como As Outras Moças

RECUPERARAM A CÔR NATURAL DOS DENTES

Ha um novo meio para recuperar a alvura natural dos dentes, que torna os dentes encardidos, alvos e bellos. Milhares de pessôas estão abandonando os systemas antigos para adoptar o methodo Kolynos, da escova secca.

A acção do Kolynos é completamente differente—destroe os germens causadores da carie, tira as manchas e evita a formação do tartaro.

Os resultados são rapidos e seguros. Restaura o brilho natural—e lhe permitte ter um sorriso attrahente. Verá logo a differença no espelho. Seus amigos a notarão quando sorrir. Experimente o Kolynos. Terá uma surpreza agradavel. *É o mais economico—Um centimetro numa escova sêcca é o bastante.*

KOLYNOS

CREME DENTAL

Uma familia toda envenenada em Recife

RECIFE, 4 (União) — Conforme communicação recebida pela secretaria da Segurança Publica, vem de ser envenenada toda uma familia residente no engenho "Agua Azul", da Usina Guarany do municipio de São Vicente, tratando-se, ao que parece de um caso de vingança por parte de uma outra familia inimiga, em virtude de questões particulares.

Como se vê, é facto importantissimo, visto haver fallecido um joven de 21 annos de edade.

Para ali seguiu o dr. Arnaldo Marques, de ordem do capitão Rossisi Raposo.

S. O. S.

A AFFLICTIVA SITUAÇAO DO AVIADOR ULM

S. FRANCISCO, 4 (U. P.) — O aviador Ulm, que está voando para a Australia, enviou pedido de soccorro.

O combinado da C. B. D. esperado em P. Alegre

PORTO ALEGRE, 4 (A. B.) — Está sendo esperado com enorme interesse o combinado da C. B. D. Preparam-lhe festas que por certo alcançarão grande brilho, dada a animação dos meios sportivos.

GONORRHÉA Cura radical e rapida no homem e na mulher, aguda ou chronica por mais antiga, com injecções hypodermicas inoffensivas sem reacção de especie alguma. Tratamento da prostatite, orchite, impotencia, (em moço) estreitamento. Corrimento, regra dolorosa, escassa ou demasiada, inflammações do utero e ovario, esterilidade.

DR. JORGE A. FRANCO — Chefe de Laboratorio do Instituto Oswaldo Cruz. — 67, Assembléa — de 3 ás 7 — Tel. 2-3112

THEATRO RECREIO

ARACY CORTES apresentará sua COMPANHIA DE REVISTAS

SEXTA-FEIRA, 7 — A's 20 e 22 hs. — DUAS SESSÕES

Com a engraçadissima revista de "charges" e criticas politicas da famosa dupla Iglesias-Freire Junior

"Voto Secreto"

Titulos dos principaes quadros: "Venceu o Irineu" — "Voto em familia" — "Os tres Reis Magros" — "O que é meu, é Seu" — "Casa de Saude Pedro Ernesto" — "Albergue da boa vontade" — "Samba Inacabado" — "A Folia vem ahi" — "Orgia das Urnas"

Estréa depois de amanhã

THEATRO JOÃO CAETANO

GRANDE COMPANHIA LYRICA ITALIANA

HOJE — A's 21 horas — HOJE

RECITA EXTRAORDINARIA

O tenor brasileiro VICENTE CELESTINO cantará a opera de VERDI

«AIDA»

Com: PIAVE — CELESTINO — BARSANTI — ASDRUBAL — DE LUCCHI — SERGENTI e DE PASCALE

Regente — Maestro FRANCO PAOLANTONIO

PREÇOS POPULARES

AMANHA — 7.ª Recita de Preferencia com "CAVALERIA RUSTICANA" e "PAGLIACI"

RIVAL — HOJE e todas as noites, ás 20 e 22 horas, a comedia-filme de ABADIE FARIA ROSA:

"AS 3 MENINAS DA CASA"

Uma historia de amor, cheia de graça e imprevisto, com CAZARRE' e MESQUITINHA e um grupo brilhante de artistas.

AMANHÃ: Vesperal a preços reduzidos

GONORRHÉA

RECENTE OU ANTIGA

CURA-SE em 15 dias, UNICAMENTE com hervas da flora Brasileira, sem dieta alguma. Pacote para uma semana — 10$000. — Vale Ao Lab. de Pharmacologia da Flora Brasileira, Caixa 3410. Pessoalmente, predio Martinelli, 11° andar, sala 1127 — S. Paulo.

CLINICA DE VIAS URINARIAS

Dr. Samuel Kanitz

Membro da Sociedade de Urologia da Allemanha, ex-assistente dos professores Lichtemberg, Lewin, Joseph de Berlim e Haslinger de Vienna. Especialista: em doenças dos Rins, Bexiga, Prostata, Urethra, Doenças de Senhoras, Diathermia, Ultra Violetas. Consultorio: 7 de Setembro, 42-Sob. das 13 ás 17 horas. Phone: 3-3531.

Diario Carioca

Praça Tiradentes N.° 77 | Rio de Janeiro, Quarta-feira, 5 de Dezembro de 1934 | Anno VII — Numero 1.953

Incendiaram o Reichstag por Ordem de Goering e Goebbels

A CONFISSÃO FEITA POR UM ANTIGO CHEFE DAS TROPAS DE ASSALTO NACIONAL - SOCIALISTAS

Uma Carta Enviada á Suecia e Divulgada por "Le Journal"

HERMANN GOERING

PARIS, 4 — (U. P.) "Le Journal" publicou, hoje, uma supposta confissão de Karl Ernst, um dos chefes da S. A. — tropas de assalto nacional-socialistas — assassinado no dia 30 de junho, em que o morto declara que elle e mais dois camaradas incendiaram o Reichstag, por ordem dos Srs. Goebbels e Goering. Essa carta teria sido mandada á Suecia pouco antes do assassinio de Ernest, com o fito de ameaçar sua publicação, caso fosse preso pelas autoridades nazistas. Presume-se que tenha ficado em poder do senador Branting.

Ainda Hontem Não Foi Approvada a Redacção Final do Projecto Sobre as Médias

A Prorogação da Moratoria á Lavoura — As Eleições no Acre — Os Avanços da Light — Como Falou o Sr. Bergamini Sobre o Codigo Eleitoral

Os trabalhos da Camara iniciaram-se, hontem, com a presença de 58 deputados.

Sobre a acta falou o sr. Henrique Dodsworth, que desenvolveu breves considerações em torno da redacção final do projecto sobre as médias. O deputado carioca fez restricções ao trabalho da Commissão de Educação, concluindo por solicitar que se redigisse o projecto de conformidade com o pronunciamento do plenario.

O EXPEDIENTE LIDO

No expediente foram lidos tres officios do ministro da Marinha, prestando informações sobre as gratificações addicionaes e sobre o pessoal artistico de referida secretaria de Estado, inclusive officinas.

Figurou ainda um officio do ministro da Justiça, pedindo á Camara um dos autographos da Constituição de 16 de julho de 1934, para o Archivo Nacional.

O Tribunal de Contas communicou tambem ter sido negado registo ao contrato celebrado entre a Fazenda Nacional e a Viação Ferrea do Rio Grande do Sul, para a arrecadação do imposto de transporte.

O AUGMENTO DE DESPESAS E A CONSTITUIÇÃO

Com a palavra, pela ordem, o sr. Horacio Lafer discutiu o artigo 183 da Constituição, que véda ao Legislativo votar qualquer autorização de despesa sem offerecer as indispensaveis fontes de receita. Deste modo, prosegue o orador, são inconstitucionaes diversos projectos que figuram na ordem do dia, os quaes autorizam despesas sem apontar as receitas por conta das quaes devam correr.

O sr. Antonio Carlos respondeu tomar no devido apreço a reclamação do sr. Horacio Lafer, a quem pedia formulasse uma indicação para a devida apreciação da Camara.

Logo após, o sr. Lafer formulou uma indicação, para que a Commissão de Constituição e Justiça fixe a interpretação do artigo 183, da Constituição, tendo em vista a argumentação que expoz no tocante á determinação das rendas, toda a vez que seja autorizada qualquer despesa.

CONTRA OS "AVANÇOS" DA LIGHT

O orador do expediente foi o sr. Thiers Perissé, que se occupou da situação especial da Light, a qual não respeita as leis do nosso paiz. Citou, entre outros escandalos, os casos de encampação de varias companheias, pelo "polvo canadense", sem pagamento do imposto de transmissão.

O sr. Perissé alongou-se em outras considerações, mostrando da tribuna o quanto tem sido nefasta a acção da Light na capital da Republica.

DEFENDENDO O SENHOR AGRICOLA BETHLEM

Em seguida, falou o sr. Celso Machado, que explicou um aparte dado ao discurso do sr. Acyr Medeiros, em defesa da administração do major Agricola Bethlem, quando superintendente do ensino secundario.

AS ELEIÇÕES NO ACRE

Depois, occupou a tribuna o sr. Cunha Vasconcellos, que pronunciou um veemente protesto contra a violação das urnas de Tarauacá, no Acre. O orador enumerou varios factos, leu documentos, censurando a violação das urnas, accusando da pratica de taes actos os seus adversarios da Legião Autonomista.

VOTO DE PEZAR

O presidente submette ao plenario, a seguir, um requerimento do sr. Lacerda Pinto, solicitando a inserção na acta de um voto de pezar pelo fallecimento do sr. João Menezes Doria, ex-deputado pelo Paraná.

O requerimento foi approvado.

A MORATORIA A' LAVOURA

Logo em seguida, o presidente submette ao plenario a redacção final do projecto que concede moratoria á lavoura.

A essa redacção o sr. Hugo Napoleão offereceu uma emenda, pela qual são excluidos os direitos correspondentes aos juros.

O sr. Mario Andrade critica a redacção, especialmente a emenda do sr. Hugo Napoleão. Este promptifica-se a retirar a emenda, desde que lhe sejam fornecidas as explicações indispensaveis sobre o objectivo do projecto.

Sr Adolpho Bergamini

Falou depois o deputado piauhyense, que justificou a sua attitude, recebendo alguns apartes do sr. Gaspar Saldanha.

O sr. Antonio Carlos respondeu ás questões de ordem e conclue por achar que a medida constitue materia nova. E, depois de outras considerações submetteu á approvação a redacção final do projecto, dando-a como approvada.

O sr. Hugo Napoleão pediu verificação, que accusou este resultado: 121 votos a favor e 10 contra. Foi, pois, approvada a redacção final do projecto.

UM INCIDENTE

A seguir, verifica-se um ligeiro incidente entre o sr. Antonio Carlos e o deputado Hugo Napoleão. O representante piauhyense havia protestado contra a contagem, não tendo ficado satisfeito com as explicações dadas pelo presidente. Deste modo, renovou o seu protesto, dizendo que possuia autoridade para constatar da exactidão da contagem dos votos, a que respondeu o presidente, esclarecendo que, apesar do apreço em que tinha a palavra do orador, era obrigado a orientar-se pela informação dos secretarios da mesa.

A REDACÇÃO FINAL DO PROJECTO SOBRE AS MEDIAS

O presidente, a seguir, annunciou a redacção final do projecto sobre as médias.

O sr. Luiz Sucupira accusou o trabalho de conter enxertos. E isso leva a presidencia a ler, para conhecimento do plenario, o projecto na integra.

Depois, a redacção final do projecto é dado como approvado. O sr. Luiz Sucupira pede verificação. Ouve-se um "oh!" do plenario. Logo, varios deputados entram a solicitar do sr. Sucupira que retire o seu requerimento. Após curta relutancia, o representante cearense desiste da verificação, "para ser gentil e cortez com os seus collegas". Mas o sr. Abelardo Marinho renova o pedido, como signal de protesto á conducta dos deputados que haviam manifestado a sua estranheza deante do requerimento regimental do sr. Sucupira. A verificação foi, então, realizada, constatando-se o seguinte resultado: 100 votos a favor e 14 contra. Não havia numero, ficando assim adiada a approvação da redacção final do projecto sobre as médias.

A REFORMA DO CODIGO ELEITORAL

Na falta de numero para as votações, o presidente submetteu ao plenario, em segunda discussão, o projecto que modifica o Codigo Eleitoral.

Occupa a tribuna o sr. Cunha Vasconcellos, que faz considerações geraes em torno das eleições, examinando em seguida o caso da cassação do mandato do sr. Pereira Carneiro.

O orador, logo depois, passou a examinar a situação no Acre, conseguindo prender a attenção do plenario, que o ouviu com interesse e respeito.

FALA O SR. BERGAMINI

Seguiu-se com a palavra o sr. Bergamini, que pronunciou brilhante oração, historiando a formação do Codigo Eleitoral, através de lutas politicas as mais accesas.

O discurso do deputado carioca narra a acção desenvolvida pelo sr. Mauricio Cardoso em prol da volta do paiz ao regime legal, salientando os esforços que dependeu contra a corrente ditatorialista, orientada pela "espirito revolucionario" dos elementos do Club 3 de Outubro.

O sr. Bergamini fixou a actuação desta folha durante essa phase tormentosa da vida nacional — o que custou o empastellamento do DIARIO CARIOCA — fazendo um retrospecto de todos os episodios que culminaram na revolução de São Paulo, para mostrar á Nação o mundo de sacrificios que despendeu o paiz com o restabelecimento da ordem legal, da qual o Codigo Eleitoral se tornou a pedra angular. Dahi o perigo que representa qualquer alteração na lei eleitoral, motivo por que o orador entende que o assumpto precisa ser estudado detidamente, sem açodamento, afim de que fique salguardada a grande conquista da Revolução.

REFORMA NO REGIMENTO DA CAMARA

Assignado por varios leaderes, mas organizado pelo sr. Cardoso de Mello Netto, da bancada paulista, foi apresentada á Camara, a seguinte proposição de reforma do Regimento da Camara:

"A Camara dos Deputados resolve:

Art. 1.° — Substitua-se o artigo 35 do Regimento Interno pelo seguinte:

Art. 35 — Na sessão seguinte á da eleição da mesa, poderão os deputados, conjunta ou separadamente, indicar, por escripto devidamente assignado, um nome para cada commissão permanente, considerando-se escolhidos os que obtiverem um onzeavos do numero total de membros da Camara, desprezada a fracção, excepto quanto a Commissão de redacção, para que será necessario um quinto e quanto á de Finanças e Orçamento, para que bastará um quinzeavos desprezada a fracção.

Paragr. 1.° — A indicação poderá ser apoiada pelos proprios deputados que não comparecerem a sessão, desde que assignem a declaração de outro deputado que haja comparecido.

Paragr. 2.° — Não se computarão as indicações feitas em duplicata por um mesmo deputado.

Paragr. 3.° — (Disposição transitoria) — Até o fim do mandato da Camara dos Deputados ora em funcções, a Commissão de Finanças e Orçamentos se comporá dos actuaes membros das commissões, ora existentes, de Finanças e de Orçamento.

As vagas verificadas, nessas commissões, não serão preenchidas até a Commissão de Finanças e Orçamento ficar reduzida a 15 membros.

Art. 2.° — Substitua-se o artigo 49 pelo seguinte:

Art. 49 — A' Commissão de Finanças e Orçamentos compete:

a) emittir parecer sobre a proposta de orçamento remettida pelo presidente da Republica ou, na falta della, organizar o projecto de lei orçamentaria sobre a base da anterior, e assistir o plenario em todas as phases da elaboração orçamentaria;

b) emittir parecer sobre todas as proposições referentes á materia tributaria, do systema monetario, ao regime de bancos e aos emprestimos publicos;

c) emittir parecer sobre a abertura de creditos extraordinarios ou supplementares;

d) manifestar-se sobre toda e qualquer proposição, mesmo aquellas que, privativamente, competem a outras Commissões Permanentes, desde que, directa ou indirectamente, immediata ou remotamente, concorra para augmentar ou diminuir a despesa ou a receita publica.

As proposições alludidas nos itens anteriores não serão submettidas á discussão, sem audiencia da Commissão de Finanças e Orçamento, salvo o caso de urgencia concedida pelo plenario da Camara.

Art. 2.° — Revogam-se as disposições em contrario".

Sebastião Silveira

Avisamos aos nossos leitores que esse exviajante não mais faz parte da administração desta folha, não estando, pois, autorizado a receber assignaturas, annuncios, etc.

A GERENCIA

A GUERRA CONTINUARÁ!

INCISIVAS DECLARAÇÕES DO PRESIDENTE DA BOLIVIA

SANTIAGO DO CHILE, 4 — (D. C.) — O sr. Tejada Sorzano, novo presidente da Bolivia, enviou ao jornal "El Imparcial", o seguinte telegramma. — "A posição da Bolivia no conflicto do Chaco é invariavel. Continuaremos a guerra com a maxima intensidade até que uma solução directa ou juridica ponha termo ao conflicto dando satisfação á justiça de conformidade com a doutrina americana que repelle a conquista"

Com um compasso

Na casa numero 527, da rua Miguel Angelo, reside o casal Oscar Pedro do Nascimento e Flora Lyz Nascimento, de cor preta, casada, de 30 annos.

Hontem, á noite, por um motivo futil, marido e mulher entraram a discutir.

Em meio da contenda, Oscar Nascimento, tomado de grande indignação, armou-se de um compasso e investiu para a companheira, ferindo-a em diversas partes do corpo.

A victima foi soccorrida pela Assistencia do Meyer, retirando-se em seguida para a residencia.

Oscar Pedro, em seguida ao delicto, fugiu.

Num desastre de automovel

Foram, hontem, á noite, soccorridos pela Assistencia: — Aloysio Borges Pinto de Magalhães, de 15 annos e d. Noemia Pinto de Magalhães, casada, de 42 annos, residentes á rua do Uruguay, numero 393, que na rua Paysandú, esquina de Marquez de Abrantes, foram victimas de um desastre de automovel.

As duas victimas, em seguida aos soccorros recebidos, retiraram-se.

Ainda os automoveis

Quando, hontem, passava pela rua do Camerino, o operario Alberto Rezende, solteiro, de 20 annos, residente á Ladeira do Livramento, numero 77, foi colhido por um automovel, recebendo diversos ferimentos pelo corpo.

Soccorrido pela Assistencia, o operario retirou-se em seguida para a residencia.

Preso o perigoso "punguista" e ladrão, "Caboclo Bufalo"

O investigador Malta, procedendo hontem, á tarde, uma ronda pelas ruas centraes de nossa cidade, prendeu na rua Visconde de Itauna, após renhida luta, o perigoso "pungista" e ladrão arrombador, Antonio de tal, conhecido pela alcunha de "Caboclo Bufalo".

Conduzido para a Secção de Vigilancia Geral, da Directoria Geral de Investigações, foi o mesmo autuado em cartorio daquella Directoria, pelo delegado Martins Alonso.

Colhido por um automovel

Na rua do Rocha, hontem, á noite, o servente da Santa Casa da Misericordia, Manoel Ribeiro, de nacionalidade portugueza, solteiro, de 31 annos, residente á rua Dr. Garnier s|n, foi colhido por um automovel, recebendo diversos ferimentos pelo corpo.

A victima foi soccorrida pela Assistencia do Meyer, retirando-se em seguida.

Para apurar a responsabilidade da fuga de um preso

O 3° delegado auxiliar dr. Democrito de Almeida remetteu á delegacia do 5° districto o processo n. 283, instaurado na Policia Militar, para se apurar quaes as praças responsaveis pela fuga do preso Manoel Corrêa da Silva, do cartorio da 2a Pretoria Criminal, no palacio da Justiça, no dia 30 do outubro findo.

O facto tendo occorrido na jurisdicção do districto acima mencionado, a delegacia auxiliar fez para ali remetter as diligencias afim de que as mesmas sejam completadas.

BRINS

DESDE 3$000 O METRO

GRANDE VARIEDADE

METRO DE OURO

159, R. ROSARIO, 159

O "Pernambuco" foi abatido a páo no Morro dos Cabritos

OS PORMENORES DA SCENA DE SANGUE DA NOITE DE HONTEM, NO CONHECIDO REDUCTO DE VALENTES

Em seguida ao crime o assassino apresentou-se ás autoridades do segundo Districto Policial

Falar no morro dos Cabritos é lembrar um dos reductos onde se homicida um grande numero de desordeiros um dos pontos escolhidos pelos profissionaes do crime para homisiarem-se, fugindo assim á acção da policia.

O conhecido reducto de Copacabana foi e é rival do lendario morro da Favella, tão celebre no cadastro do crime, pelas suas emocionantes scenas de sangue.

Na noite de hontem, este logarejo de Copacabana, reviveu os seus tempos idos, com uma scena de sangue, na qual tombou sem vida um dos valentes, ali residente.

NO BARRACÃO DE "PERNAMBUCO"

Muito distante, bem no alto da collina, está situado um casebre, que a população do morro tornou conhecido como o "Barracão do Pernambuco".

Na tosca choupana, coberta de zinco, residia um dos "bambas" do logar: Oswaldo Ferreira Filho, individuo sem profissão, de 30 annos de edade, e que tinha como amante Zelinda Maria da Conceição.

Pelo seu genio irrascivel, pelas suas proezas, "Pernambuco" era temido e assim, vinha elle praticando toda serie de tropelias, sem nada temer.

A sua "choupana" era assim apontada por todos, como um aviso, afim de que ninguem contrariasse o seu morador.

Proximo do barraco de "Pernambuco", residia em companhia de sua esposa Adalgiza Vieira, Adolpho e cinco filhos menores.

Homem trabalhador, de um momento para outro, caiu no desagrado de "Pernambuco", que o passou a ameaçar.

PEDINDO PROVIDENCIAS A' POLICIA

Conhecendo o genio de "Pernambuco", sabendo-o do quanto era capaz, Adolpho, temia-o e tudo fazia para que o desordeiro não o perseguisse.

Nada conseguia.

Ameaçado de aggressão por mais de uma vez pelo perverso individuo, o doceiro resolveu procurar as autoridades do 2° districto e pedir uma providencia.

As autoridades policiaes, que conheciam de sobra Pernambuco", tomaram na devida consideração as declarações de Adolpho e detiveram por algumas horas o desordeiro.

O rancor de "Pernambuco", pelo doceiro Adolpho, augmentou ainda mais e esperava elle um momento proprio para tirar uma vingança.

ODIO VELHO NÃO CANÇA

Adolpho Vieira, que é de côr parda, contando 31 annos de edade, hontem á noite, cerca das vinte horas, sentindo-se mal, atacado de forte dores pelo corpo, resolvereu procurar na casa de um vizinho um remedio.

Assim, Adolpho foi até ao barracão de Branca Maria, uma sexagenaria, de côr preta, que reside em companhia de Anna de tal.

Ia Adolpho em busca de umas folhas de laranjeiras para um chá.

Uma vez no barracão de Anna, Adolpho, que é assás estimado no logar onde reside, entrou a palestrar com varias pessoas.

O barracão de "Pernambuco" ficava situado a curta distancia e o desordeiro ouvindo avisar Adolpho, achou que era chegado o momento da vindicta.

Sem perda de tempo deixou o casebre e foi ao encontro do doceiro.

Logo que o defrontou, "Pernambuco" entrou a insultal-o e ameaçou-o.

Adolpho, homem pacato, ante o que se passava, deitou a correr, indo occultar-se num capinzal.

"Pernambuco" perseguiu-o, não conseguindo alcançal-o.

Cheio de odio, indignado com a fuga de Adolpho, o desordeiro voltou ao ponto de partida.

Estava como uma féra. Vendo juntas varias mulheres ali residentes, "Pernambuco" avançou para as mesmas aggredindo-as barbaramente.

Entre as victimas estava Adalgisa, esposa de Adolpho, e Zelinda, amante do aggressor.

Adalgisa espancada, entrou a gritar por soccorro.

Seu esposo, no logar onde estava, occulto, ouviu os seus gritos e, enchendo-se de coragem, resolveu partir em seu soccorro.

AO ENCONTRO DA FÉRA

Adolpho Vieira, ouvindo os gritos da esposa querida e das demais mulheres que eram espancadas por "Pernambuco", resolveu correr em soccorro das mesmas.

No sitio onde estava, Adolpho encontrou um pedaço de páo e assim armado, deixou o esconderijo e veiu ao encontro de "Pernambuco".

Este, vendo Adolpho, correu ao seu encontro para effectivar a vingança promettida.

Adolpho, porém, avançando para elle, vibrou-lhe na cabeça uma violenta paulada.

"Pernambuco" rodou nos calcanhares e tombou ao sólo para não mais se erguer.

Adolpho, vendo-o por terra, tratou de fugir e correu á apresentar-se ás autoridades do 2° districto, onde narrou o facto.

A este tempo o investigador 1.064, que rondava o local, tendo sciencia do crime, avisava á delegacia da morte de "Pernambuco".

AS PROVIDENCIAS DA POLICIA

Com a narrativa feita por Adolpho, ás autoridades policiaes tomaram as providencias que o caso exigia.

Assim, foram chamados os peritos da D. G. I. para o exame no local.

Foram arroladas as testemunhas que assistiram o facto e na delegacia foi aberto o necessario inquerito.

Todas as testemunhas inclusive a amante do morto, Zelinda Maria da Conceição, affirmam que Adolpho, matou para não morrer, pois "Pernambuco", estava como uma fera, aggredindo as infelizes mulheres, por ter Adolpho conseguido fugir.

O cadaver de "Pernambuco", foi removido para o Necroterio do Instituto Medico Legal.

A falta dagua em Catumby

Reclamam os moradores da rua Eleone de Almeida e adjacencias contra a constante falta dagua ali existente ha bastante tempo. A Inspectoria de Aguas allega que a agua fornecida áquella zona não tem pressão bastante para leval-a as casas mais altas. Só podendo ser este mal remediado, voltando a fazer-se o abastecimento dagua daquella zona pela caixa existente no França, em Santa Thereza. Appellam os moradores para este reservatorio e assim é possivel que esteja resolvido o problema da falta dagua em Catumby, que tantos transtornos trazem a enorme massa popular daquella zona tão abandonada pelos poderes publicos. Um pouco de boa vontade e tudo se fará.